

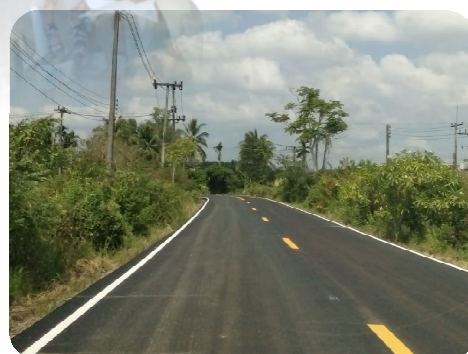

แผนพัฒนาท้องถิ่น (พ.ศ.๒๕๖๑ - ๒๕๖๕)

ของ

องค์การบริหารส่วนตำบลคลองชีล้อม



คำนำ

ตามพระราชบัญญัติกำหนดแผนและขั้นตอนการกระจายอำนาจให้แก่องค์กรปกครองส่วนท้องถิ่น พ.ศ. ๒๕๔๒ หมวด ๒ มาตรา ๑๖ (๑) ประกอบกับระเบียบกระทรวงมหาดไทย ว่าด้วยการจัดทำแผนพัฒนาขององค์กรปกครองส่วนท้องถิ่น พ.ศ. ๒๕๔๘ แก้ไขเพิ่มเติมถึง (ฉบับที่ ๓) พ.ศ. ๒๕๖๑ ได้กำหนดให้องค์กรปกครองส่วนท้องถิ่น มีอำนาจและหน้าที่ในการจัดทำแผนพัฒนาท้องถิ่นของตนเอง แผนพัฒนาท้องถิ่นนั้น หมายถึงแผนพัฒนาท้องถิ่นขององค์กรปกครองส่วนท้องถิ่น โดยคณะกรรมการพัฒนาท้องถิ่นจัดประชุมประชาคมท้องถิ่น ส่วนราชการ และรัฐวิสาหกิจที่เกี่ยวข้อง เพื่อแจ้งแนวทางพัฒนาท้องถิ่น รับทราบปัญหา ความต้องการ ประเด็น การพัฒนาและประเด็นที่เกี่ยวข้องตลอดจนความช่วยเหลือทางวิชาการ และแนวทางปฏิบัติที่เหมาะสมกับสภาพพื้นที่เพื่อนำมากำหนดแนวทางการจัดทำแผนพัฒนาท้องถิ่น โดยให้นำข้อมูลพื้นฐานในการพัฒนาจากหน่วยงานต่าง ๆ และข้อมูลในแผนพัฒนาหมู่บ้านหรือแผนชุมชนมาพิจารณาประกอบการจัดทำแผนพัฒนาท้องถิ่น

องค์การบริหารส่วนตำบลคลองชีล้อม จึงได้จัดทำแผนพัฒนาท้องถิ่น (พ.ศ. ๒๕๖๑ - ๒๕๖๕) ขึ้นเพื่อเป็นกรอบในการจัดทำงบประมาณรายจ่ายประจำปี และพร้อมที่จะนำไปสู่การปฏิบัติเพื่อแก้ไขปัญหา และตอบสนองความต้องการของประชาชนในตำบลคลองชีล้อม

ในโอกาสนี้ข้าพเจ้าและผู้บริหารองค์การบริหารส่วนตำบลคลองชีล้อม ขอขอบคุณ คณะกรรมการฝ่ายต่าง ๆ ที่เกี่ยวข้องกับการจัดทำแผนพัฒนาทุกท่าน ตลอดจนส่วนราชการต่าง ๆ และประชาชนตำบลคลองชีล้อม ที่ได้ให้ความร่วมมือและช่วยเหลือให้แผนพัฒนาท้องถิ่น ฉบับนี้สำเร็จลุล่วงไปด้วยดี และหวังเป็นอย่างยิ่งว่าแผนพัฒนาท้องถิ่น (พ.ศ. ๒๕๖๑ - ๒๕๖๕) จะเป็นแนวทางในการพัฒนาตำบล ที่มีประสิทธิภาพและตอบสนองความต้องการของประชาชนอย่างแท้จริง

องค์การบริหารส่วนตำบลคลองชีล้อม

มิถุนายน ๒๕๖๒

สารบัญ

	หน้า
ส่วนที่ ๑ สภาพทั่วไปและข้อมูลพื้นฐาน	๑
ส่วนที่ ๒ ยุทธศาสตร์องค์กรปกครองส่วนท้องถิ่น	๙
ส่วนที่ ๓ การนำแผนพัฒนาท้องถิ่นไปสู่การปฏิบัติ	๔๑
ส่วนที่ ๔ การติดตามและประเมินผล	๑๔๐
ภาคผนวก	
แบบที่ ๑ การกำกับการจัดทำแผนยุทธศาสตร์ขององค์กรปกครองส่วนท้องถิ่น	๑๕๑
แบบที่ ๒ แบบติดตามผลการดำเนินงานขององค์กรปกครองส่วนท้องถิ่น	๑๕๒
แบบที่ ๓/๑ แบบประเมินผลการดำเนินงานตามแผนยุทธศาสตร์	๑๕๕
แบบที่ ๓/๒ แบบประเมินความพึงพอใจต่อผลการดำเนินงานของ อบต.ในภาพรวม	๑๖๐
แบบที่ ๓/๓ แบบประเมินความพึงพอใจต่อผลการดำเนินงานของ อบต.ในแต่ละ ยุทธศาสตร์	๑๖๑

แผนพัฒนาท้องถิ่น
(พ.ศ.๒๕๖๑ - ๒๕๖๕)
ขององค์การบริหารส่วนตำบลคลองชีล้อม อำเภอกันตัง จังหวัดตรัง

ส่วนที่ ๑ สภาพทั่วไปและข้อมูลพื้นฐาน

๑. ด้านกายภาพ

๑.๑ ที่ตั้งของหมู่บ้าน/ชุมชน/ตำบล

ที่ตั้ง องค์การบริหารส่วนตำบลคลองชีล้อม ตั้งอยู่ที่ หมู่ที่ ๔ ตำบลคลองชีล้อม อำเภอกันตัง จังหวัดตรัง ห่างจากที่ว่าการอำเภอกันตัง ระยะทาง ๑๐ กิโลเมตร ยกฐานะมาจากสภาตำบล เมื่อวันที่ ๒๓ กุมภาพันธ์ ๒๕๔๐ เป็นองค์การบริหารส่วนตำบลขนาดกลาง

เนื้อที่ ทั้งหมดขององค์การบริหารส่วนตำบลคลองชีล้อม มีพื้นที่ทั้งหมด ๒๔,๕๗๐ ไร่ (๓๙.๓๑ ตร.กม)

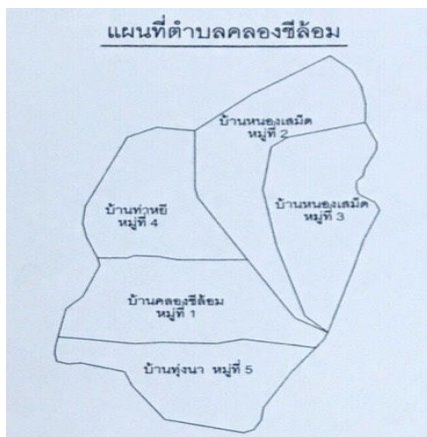

๑.๒ ลักษณะภูมิประเทศ

ตำบลคลองชีล้อม มีสภาพพื้นที่เป็นที่ราบลุ่มและดอน มีพื้นที่ประมาณร้อยละ ๖๐ ของพื้นที่ตั้งตำบล ส่วนใหญ่อยู่ทางทิศตะวันตก พื้นที่ราบสูงและเนินประมาณร้อยละ ๔๐ ของพื้นที่ตั้งตำบล ส่วนใหญ่อยู่ทิศใต้และทิศตะวันออกมีแม่น้ำปะเหลียนแบ่งเขตอำเภอย่านตาขาวกับตำบลคลองชีล้อม

<u>อาณาเขต</u>	ทิศเหนือ	ติดต่อกับ ตำบลบางหมาก อำเภอกันตัง
	ทิศใต้	ติดต่อกับ ตำบลวังวน อำเภอกันตัง
	ทิศตะวันออก	ติดต่อกับ ตำบลทุ่งคาย อำเภอย่านตาขาว
	ทิศตะวันตก	ติดต่อกับ ตำบลบางเป้า อำเภอกันตัง

๑.๓ ลักษณะภูมิอากาศ

ลักษณะภูมิอากาศตำบลคลองชีล้อมมีฝนตกชุกตลอดปี แบ่งช่วงฤดูร้อนและฤดูฝน ดังนี้

- ฤดูร้อน	เริ่มตั้งแต่	ต้นเดือนมีนาคม - เดือนพฤษภาคม
- ฤดูฝน	เริ่มตั้งแต่	เดือนมิถุนายน - เดือนกุมภาพันธ์

๑.๔ ลักษณะของดิน

ลักษณะดินโดยทั่วไปเป็นดินร่วน ประมาณ ๖๐% และดินกรด ประมาณ ๔๐ %

๒. ด้านการเมือง/การปกครอง

๒.๑ เขตการปกครอง

ตำบลคลองชีล้อม ประกอบด้วยหมู่บ้านจำนวน ๕ หมู่บ้าน เป็นหมู่บ้านในเขตองค์การบริหารส่วนตำบลคลองชีล้อม ๕ หมู่บ้าน ไม่มีองค์กรปกครองส่วนท้องถิ่นอื่นในพื้นที่

การปกครองตามพระราชบัญญัติลักษณะปกครองท้องที่ พ.ศ. ๒๔๕๗ แก้ไขเพิ่มเติมถึงฉบับที่ ๑๐ พ.ศ. ๒๕๔๒ (การปกครองท้องที่)

หมู่ที่	ชื่อหมู่บ้าน	กำนัน/ผู้ใหญ่บ้าน
๑	หมู่บ้านคลองชีล้อม	นายประพล สองเมือง
๒	หมู่บ้านหนองเสม็ด	นายสมจิต สองเมือง
๓	หมู่บ้านหนองเสม็ด	นายสวาสดี ทาบหละ
๔	หมู่บ้านปากอ	นางกิมส์วัน แดหวา
๕	หมู่บ้านทุ่งนา	นายยงยุทธ จันสุข (กำนัน)

๒.๒ การเลือกตั้ง

ประชาชนในเขตตำบลคลองชีล้อมส่วนใหญ่ร่วมกิจกรรมทางการเมืองเสมอมาและประชาชนในตำบลยังมีส่วนร่วมในการบริหารงาน การช่วยเหลืองานองค์การบริหารส่วนตำบล เสนอแนะในกิจกรรมขององค์การบริหารส่วนตำบลในการดำเนินงานต่างๆ เช่น การประชุมประชาคมในการจัดแผนพัฒนาท้องถิ่น ฯลฯ

จำนวนผู้มีสิทธิเลือกตั้ง (ข้อมูลเมื่อวันที่ ๒๐ ตุลาคม พ.ศ. ๒๕๕๖)

- จำนวนผู้มีสิทธิเลือกตั้งนายกองค์การบริหารส่วนตำบล จำนวน ๒,๙๗๐ คน
- จำนวนผู้มีสิทธิเลือกตั้งสมาชิกสภาองค์การบริหารส่วนตำบล จำนวน ๓,๐๙๐ คน

จำนวนผู้มาใช้สิทธิเลือกตั้ง ครั้งล่าสุด (พ.ศ. ๒๕๕๖)

- จำนวนผู้มาใช้สิทธิเลือกตั้งนายกองค์การบริหารส่วนตำบล จำนวน ๒,๕๗๔ คน จากผู้มีสิทธิเลือกตั้งทั้งสิ้น จำนวน ๒,๙๗๐ คน คิดเป็นร้อยละ ๘๖.๖๗

- จำนวนผู้มาใช้สิทธิเลือกตั้งสมาชิกสภาองค์การบริหารส่วนตำบล จำนวน ๒,๕๗๔ คน จากผู้มีสิทธิเลือกตั้งทั้งสิ้น จำนวน ๓,๐๙๐ คน คิดเป็นร้อยละ ๘๓.๓๐

การเลือกตั้งสมาชิกสภาผู้แทนราษฎร (ข้อมูลเมื่อวันที่ ๒๔ มีนาคม พ.ศ.๒๕๖๒)

- จำนวนผู้มีสิทธิเลือกตั้งสมาชิกสภาผู้แทนราษฎร จำนวน ๓,๔๕๒ คน
- จำนวนผู้มาใช้สิทธิเลือกตั้งสมาชิกสภาผู้แทนราษฎร จำนวน ๒,๖๐๖ คน จากผู้มีสิทธิเลือกตั้งทั้งสิ้น จำนวน ๓,๔๕๒ คน คิดเป็นร้อยละ ๗๕.๔๙

๓. ประชากร

๓.๑ ข้อมูลเกี่ยวกับจำนวนประชากร

ประชากรทั้งสิ้น ๔,๖๒๖ คน แยกเป็นชาย ๒,๓๕๔ คน หญิง ๒,๒๗๒ คน มีความหนาแน่นเฉลี่ย ๑๑๗ คน/ตร.กม. จำนวนครัวเรือน ๑,๓๓๑ ครัวเรือน

จำนวนประชากร แยกตามหมู่บ้านและเพศและจำนวนครัวเรือน ข้อมูล ณ เดือนเมษายน พ.ศ. ๒๕๖๒

หมู่ที่/ชื่อบ้าน	ชาย (คน)	หญิง (คน)	รวม (คน)	จำนวนครัวเรือน
๑ บ้านคลองซีล้อม	๓๗๗	๓๕๒	๗๒๙	๒๐๐
๒ บ้านหนองเสม็ด	๕๓๓	๕๓๗	๑,๐๗๐	๓๑๕
๓ บ้านหนองเสม็ด	๕๙๘	๖๒๔	๑,๒๒๒	๓๖๓
๔ บ้านปากอ	๔๗๑	๔๔๖	๙๑๗	๒๖๙
๕ บ้านทุ่งนา	๓๗๕	๓๑๓	๖๘๘	๑๘๔
รวม	๒,๓๕๔	๒,๒๗๒	๔,๖๒๖	๑,๓๓๑

ที่มา : สำนักทะเบียนอำเภอกันตัง จังหวัดตรัง

ข้อมูลจำนวนประชากรย้อนหลัง

หมู่ที่/บ้าน	พ.ศ.๒๕๕๙ (คน)	พ.ศ.๒๕๖๐ (คน)	พ.ศ.๒๕๖๑ (คน)	พ.ศ.๒๕๖๒ (คน)	คาดการณ์ใน อนาคต
๑ บ้านคลองซีล้อม	๗๓๒	๗๓๒	๗๓๕	๗๒๙	๗๓๒
๒ บ้านหนองเสม็ด	๑,๐๔๑	๑,๐๔๔	๑,๐๖๔	๑,๐๗๐	๑,๐๗๓
๓ บ้านหนองเสม็ด	๑,๒๑๔	๑,๒๑๖	๑,๒๒๘	๑,๒๒๒	๑,๒๒๖
๔ บ้านปากอ	๙๐๗	๙๑๘	๙๑๙	๙๑๗	๙๑๙
๕ บ้านทุ่งนา	๖๗๒	๖๗๔	๖๙๐	๖๘๘	๖๙๒
รวม	๔,๕๖๖	๔,๕๘๔	๔,๖๓๖	๔,๖๒๖	๔,๖๔๒

๓.๒ ช่วงอายุและจำนวนประชากร

	ชาย (คน)	หญิง (คน)	หมายเหตุ
จำนวนประชากรเยาวชน	๖๒๖	๕๕๓	อายุต่ำกว่า ๑๘ ปี
จำนวนประชากร	๑,๔๖๓	๑,๔๔๐	อายุ ๑๘- ๖๐ ปี
จำนวนประชากรผู้สูงอายุ	๒๖๕	๒๗๘	อายุมากกว่า ๖๐ ปี
รวม	๒,๓๕๔	๒,๒๗๑	

๔. สภาพทางสังคม

๔.๑ การศึกษา

- ▶ โรงเรียนประถมศึกษา ๒ แห่ง คือ โรงเรียนบ้านหนองเสม็ดและโรงเรียนบ้านคลองชีล้อม
๑.โรงเรียนบ้านหนองเสม็ด ผู้อำนวยการ นายสมหมาย สุนทรเต็ม
เบอร์โทร ๐๘๑-๗๙๗๖๑๓๘
- ๒.โรงเรียนบ้านคลองชีล้อม ผู้อำนวยการ นายประสิทธิ์ เนียมแก้ว
เบอร์โทร ๐๘๑-๐๘๙๗๓๖๒
- ▶ โรงเรียนมัธยมศึกษา (ขยายโอกาสทางการศึกษา ม. ๑ – ม. ๓) จำนวน ๑ แห่ง
๑.โรงเรียนบ้านหนองเสม็ด ผู้อำนวยการ นายสมหมาย สุนทรเต็ม

๔.๒ สาธารณสุข

- ▶ โรงพยาบาลส่งเสริมสุขภาพตำบล จำนวน ๒ แห่ง
๑.โรงพยาบาลส่งเสริมสุขภาพตำบลคลองชีล้อม ผู้อำนวยการ นางเนตรชนก หวังสม
เบอร์โทร ๐๙๒-๕๕๒๐๐๙๑
- ๒.โรงพยาบาลส่งเสริมสุขภาพตำบลบ้านคลองชีล้อม ผู้อำนวยการ นางมะลิวรรณ จรเสมอ
เบอร์โทร ๐๘๑-๙๕๖๓๑๗๐
- ▶ อัตราการมีและใช้ส้วมราดน้ำ ๑๐๐%

๔.๓ อาชญากรรม

- ▶ สถิติคดีอาญาที่เกิดขึ้นในเขตตำบลคลองชีล้อม ดังนี้

ลำดับที่	ประเภทคดี	(ช่วงระหว่าง เดือน มกราคม – พฤษภาคม ๒๕๖๒)	
		รับแจ้งเหตุ (ครั้ง)	จับกุม (ราย)
๑	คดีอุกฉกรรจ์และสะเทือนขวัญ	-	-
๒	คดีชีวิต ร่างกาย และเพศ	๑	๑
๓	คดีประทุรร้ายต่อทรัพย์	๒	๒
๔	คดียาเสพติด	๕	๕
๕	คดี พ.ร.บ.การพนัน	๒	๒
๖	คดีอื่นๆ	๑	๑
	รวม	๑๑	๑๑

ที่มา : สถานีตำรวจภูธรอำเภอกันตัง

๔.๔ ยาเสพติด

- ▶ ตำบลคลองชีล้อม มีผู้ติดยาเสพติดเป็นส่วนน้อยซึ่งส่วนใหญ่เป็นยาเสพติดจำพวกใบ

กระท่อม

๔.๕ การสังคมสงเคราะห์

▶ การสังคมสงเคราะห์ขององค์การบริหารส่วนตำบลคลองชีล้อม เป็นการดำเนินงานให้เกิดการบริหารที่ดีแก่ประชาชน โดยเฉพาะกลุ่มบุคคลที่มีปัญหาความเดือดร้อนและต้องการความช่วยเหลือ ได้มีสภาพความเป็นอยู่ที่ดีขึ้น ได้รับสวัสดิการต่างๆ ของหน่วยงานภาครัฐ องค์การบริหารส่วนตำบลคลองชีล้อมได้ดำเนินการเพื่อช่วยเหลือด้านสังคมสงเคราะห์ ดังนี้

๑. ดำเนินการจ่ายเบี้ยยังชีพให้แก่วัยสูงอายุ ผู้พิการ และผู้ป่วยเอดส์
๒. รับลงทะเบียนและประสานโครงการเงินอุดหนุนเพื่อการเลี้ยงดูเด็กแรกเกิด
๓. รับลงทะเบียนผู้พิการและให้ความช่วยเหลือกับประชาชนที่พิการ
๔. ประสานหน่วยงานที่เกี่ยวข้องเพื่อช่วยเหลือผู้ยากจน ยากไร้ รายได้น้อย และปรับปรุงซ่อมแซมบ้าน ผู้ด้อยโอกาสไร้ที่พึ่ง

จำนวนผู้สูงอายุที่ได้รับเบี้ยยังชีพผู้สูงอายุ จากองค์การบริหารส่วนตำบลคลองชีล้อม

ชื่อหมู่บ้าน	ชาย (คน)	หญิง (คน)	จำนวน
๑.บ้านคลองชีล้อม	๕๐	๕๔	๑๐๔
๒.บ้านหนองเสม็ด	๕๑	๗๒	๑๒๓
๓.บ้านหนองเสม็ด	๗๑	๘๔	๑๕๕
๔.บ้านปากอ	๕๗	๕๘	๑๑๕
๕.บ้านทุ่งนา	๔๖	๔๒	๘๘
รวม	๒๗๕	๓๑๐	๕๘๕

จำนวนคนพิการที่ได้รับเบี้ยยังชีพผู้พิการ จากองค์การบริหารส่วนตำบลคลองชีล้อม

ชื่อหมู่บ้าน	ชาย (คน)	หญิง (คน)	จำนวน
๑.บ้านคลองชีล้อม	๑๔	๖	๒๐
๒.บ้านหนองเสม็ด	๑๓	๑๑	๒๔
๓.บ้านหนองเสม็ด	๑๐	๑๐	๒๐
๔.บ้านปากอ	๑๙	๑๐	๒๙
๕.บ้านทุ่งนา	๙	๕	๑๔
รวม	๖๕	๔๒	๑๐๗

ข้อมูล : ณ เดือนพฤษภาคม ๒๕๖๒ จากกองสวัสดิการสังคม

๕. ระบบบริการพื้นฐาน

๕.๑ การคมนาคมขนส่ง

- | | | | |
|---------------------|-------|----|-----|
| ▶ ถนนลาดยาง | จำนวน | ๘ | สาย |
| ▶ ถนนลาดยาง+หินผุ | จำนวน | ๒ | สาย |
| ▶ ถนนคอนกรีต | จำนวน | ๑๓ | สาย |
| ▶ ถนนคอนกรีต+หินผุ | จำนวน | ๖ | สาย |
| ▶ ถนนลูกรัง+คอนกรีต | จำนวน | ๑ | สาย |

▶ ถนนหินผุ	จำนวน	๗	สาย
▶ ถนนลูกรัง	จำนวน	๓	สาย

๕.๒ การไฟฟ้า

▶ หมู่บ้านที่ไฟฟ้าเข้าถึง	จำนวน	๕	หมู่บ้าน
▶ จำนวนครัวเรือนที่ใช้ไฟฟ้า	จำนวน	๑,๒๗๓	ครัวเรือน

๕.๓ การประปา

▶ ประปาหมู่บ้าน	จำนวน	๒๖	แห่ง
-----------------	-------	----	------

๕.๔ โทรศัพท์

▶ ไม่มีโทรศัพท์สาธารณะในเขตตำบลคลองชีล้อม

๕.๕ ไปรษณีย์หรือการสื่อสารหรือการขนส่ง และวัสดุ ครุภัณฑ์

▶ ไม่มีที่ทำการไปรษณีย์ประจำตำบลคลองชีล้อม
--

๖.ระบบเศรษฐกิจ

๖.๑ การเกษตร

ตำบลคลองชีล้อมมีพื้นที่ทำการเกษตรทั้งหมด ๑๓,๕๗๖ ไร่ แบ่งเป็น			
พื้นที่ทำสวนยาพารา	จำนวน	๑๓,๓๐๐	ไร่
พื้นที่ปลูกไม้ผลไม่ยืนต้น	จำนวน	๒๖๐	ไร่
พื้นที่ปลูกผัก	จำนวน	๑๔	ไร่

๖.๒ การประมง

▶ ตำบลคลองชีล้อมเป็นพื้นที่ใกล้ทะเล จึงเป็นพื้นที่ที่เหมาะสมแก่การทำประมง ซึ่งชาวบ้านบางส่วนมีอาชีพทำการประมง เช่น การเลี้ยงปลาในกระชัง และการเลี้ยงกุ้ง

๖.๓ การปศุสัตว์

▶ ตำบลคลองชีล้อมมีข้อมูลด้านปศุสัตว์ทั้งหมดโดยแบ่งเป็นหมู่ต่างๆ ดังนี้

หมู่บ้าน/ ชุมชน	เกษตรกร (ราย)	โคเนื้อ (ตัว)	กระบือ (ตัว)	สุกร (ตัว)	แพะ (ตัว)	เป็ด (ตัว)	ไก่ (ตัว)	ห่าน (ตัว)	นก กระเทย (ตัว)	อื่นๆ (ตัว)
บ้านคลองชีล้อม	๕๔	๙๗	-	-	-	๙๓	๙๓๕	-	-	-
บ้านหนองเสม็ด	๖๕	๙๔	-	-	๗๒	๒๒๑	๑,๐๙๒	-	-	๘
บ้านหนองเสม็ด	๔๕	๗๐	-	๓๒	๔๒	๙๖	๗๓๕	-	-	๙
บ้านปากอ	๕๕	๘๑	-	๑๘	๑๗	๗๐	๙๐๓	-	-	๒
บ้านทุ่งนา	๕๐	๘๕	-	-	๑๐๓	๕๑	๘๙๔	-	-	๓
รวม	๒๖๙	๔๒๗	-	๕๐	๒๓๔	๕๓๑	๔,๕๕๙	-	-	๒๒

ที่มา : สำนักงานปศุสัตว์อำเภอกันตัง เดือน มิถุนายน ๒๕๖๒

๖.๔ การบริการ

- ▶ ตำบลคลองชีล้อมมีร้านสำหรับบริการล้างรถ จำนวน ๒ แห่ง และร้านเสริมสวย จำนวน ๑ แห่ง

๖.๕ การท่องเที่ยว

- ▶ ตำบลคลองชีล้อมไม่มีแหล่งท่องเที่ยวที่ชัดเจน แต่ได้ส่งเสริมการท่องเที่ยวให้เกิดขึ้นในชุมชน เช่น การจัดกิจกรรมแข่งเรือพาย

๖.๖ อุตสาหกรรม

- ▶ ไม่มีโรงงานอุตสาหกรรมในพื้นที่ตำบลคลองชีล้อม

๖.๗ การพาณิชย์และกลุ่มอาชีพ

- กองทุนสวัสดิการตำบลคลองชีล้อม	จำนวน	๑	กองทุน
- กองทุนหมู่บ้าน	จำนวน	๕	กองทุน
- กองทุนแก้ไขปัญหาความยากจน	จำนวน	๑	กองทุน
- วิสาหกิจชุมชน	จำนวน	๒	แห่ง
- กลุ่มเครื่องแกง			
- กลุ่มผักปลอดสารพิษ และสมุนไพรแปรรูป			
- กลุ่มทำขนมบ้านท่ามะนาว			
- กลุ่มจักสานตำบลคลองชีล้อม			
- กลุ่มออมทรัพย์	จำนวน	๓	กลุ่ม
- กลุ่มเลี้ยงปลา	จำนวน	๑	กลุ่ม
- กลุ่มนวดเท้าเพื่อสุขภาพตำบลคลองชีล้อม	จำนวน	๑	กลุ่ม
- กลุ่มเกษตรกรผสมผสาน	จำนวน	๑	กลุ่ม
- กลุ่มปศุสัตว์และเกษตรแบบวิถีพื้นเมือง	จำนวน	๑	กลุ่ม

๖.๘ แรงงาน

จากการสำรวจข้อมูลพื้นฐานพบว่า ประชากรส่วนใหญ่ต้องไปทำงานนอกพื้นที่ในเมืองที่มีโรงงานอุตสาหกรรม บริษัท ห้างร้านใหญ่ๆ เพราะในพื้นที่ไม่มีโรงงานอุตสาหกรรมเพราะพื้นที่ส่วนมากเป็นที่อยู่อาศัยและพื้นที่การเกษตรยางพารา

๗. ศาสนา ประเพณี วัฒนธรรม

๗.๑ การนับถือศาสนา

- ▶ ผู้ที่นับถือศาสนาพุทธ
วัด ๑ แห่ง คือวัดคลองชีล้อม
- ▶ ผู้ที่นับถือศาสนาอิสลาม
มัสยิด ๖ แห่ง
- มัสยิดหนองเสม็ด ๑ ตั้งอยู่ หมู่ที่ ๒

- มัสยิดสอลาตัน (หนองเสม็ด ๒) ตั้งอยู่ หมู่ที่ ๓
- มัสยิดดาร์ลุมตุกิน (หมู่ที่ ๒ ท่ามะนาว) ตั้งอยู่ หมู่ที่ ๒
- มัสยิดนุรูลอติยะยะฮ์ (มัสกัส) ตั้งอยู่ หมู่ที่ ๓
- มัสยิดบ้านท่าหยี ตั้งอยู่ หมู่ที่ ๔
- มัสยิดบาลาน ตั้งอยู่ หมู่ที่ ๕

๗.๒ ประเพณีและงานประจำปี

- ▶ ประเพณีลากเรือพระ/ประเพณีบุญสารทเดือนสิบ

๗.๓ ภูมิปัญญาท้องถิ่น ภาษาถิ่น

ภูมิปัญญาท้องถิ่น ประชากรในเขตตำบลได้อนุรักษ์ภูมิปัญญาท้องถิ่น ได้แก่ วิธีการทำเครื่องจักรสานเพื่อใช้ในครัวเรือนและจำหน่ายเป็นรายได้เพิ่มของประชากรในหมู่บ้าน และหมอดิน

ภาษาถิ่น ประชากรในเขตตำบลคลองชีล้อม พูดภาษาใต้

๗.๔ สินค้าพื้นเมืองและของที่ระลึก

ประชาชนในตำบลคลองชีล้อมได้ผลิตของใช้พื้นเมืองขึ้นใช้ในครัวเรือนและเหลือเอาไว้จำหน่ายบ้าง ได้แก่ เครื่องจักรสาน ผักเหมียง เครื่องแกง

๘. ทรัพยากรธรรมชาติ

๘.๑ น้ำ

- | | | | |
|------------------------|-------|-----|------|
| ▶ สระน้ำสาธารณประโยชน์ | จำนวน | ๑ | แห่ง |
| ▶ แม่น้ำลำคลอง | จำนวน | ๕ | สาย |
| ▶ บ่อน้ำตื้น | จำนวน | ๒๖๒ | แห่ง |

๘.๒ ป่าไม้

- ▶ พื้นที่เป็นป่าชายเลน

๘.๓ ภูเขา

- ▶ ไม่มีภูเขาในพื้นที่ตำบลคลองชีล้อม

๘.๔ ทรัพยากรธรรมชาติที่สำคัญขององค์กรปกครองส่วนท้องถิ่น

- ▶ ในพื้นที่ตำบลคลองชีล้อมมีป่าชายเลน ทรัพยากรธรรมชาติที่สำคัญ

๘.๕ ข้อมูลด้านแหล่งน้ำทางการเกษตร

- ▶ หมู่ที่ ๑ มีแหล่งน้ำธรรมชาติ ลำคลอง จำนวน ๑ สาย
- ▶ หมู่ที่ ๒ มีแหล่งน้ำธรรมชาติ ลำคลอง จำนวน ๑ สาย
- ▶ หมู่ที่ ๓ มีแหล่งน้ำธรรมชาติ ลำคลอง จำนวน ๑ สาย
- ▶ หมู่ที่ ๔ มีแหล่งน้ำธรรมชาติ ลำคลอง จำนวน ๑ สาย
- ▶ หมู่ที่ ๕ มีแหล่งน้ำธรรมชาติ ลำคลอง จำนวน ๑ สาย

ส่วนที่ ๒

ยุทธศาสตร์การพัฒนางค์กรปกครองส่วนท้องถิ่น

๑. ความสัมพันธ์ระหว่างแผนพัฒนาระดับมหภาค

๑.๑ แผนยุทธศาสตร์ชาติ ๒๐ ปี

ยุทธศาสตร์ชาติ ๒๐ ปี (พ.ศ. ๒๕๖๑-๒๕๘๐) เป็นยุทธศาสตร์ชาติ ฉบับแรกของประเทศไทยตามรัฐธรรมนูญแห่งราชอาณาจักรไทย ซึ่งจะต้องนำไปสู่ การปฏิบัติเพื่อให้ประเทศไทยบรรลุวิสัยทัศน์ “ประเทศไทยมีความมั่นคง มั่งคั่ง ยั่งยืน เป็นประเทศพัฒนาแล้ว ด้วยการพัฒนาตามหลักปรัชญาของเศรษฐกิจ พอเพียง” เพื่อความสุขของคนไทยทุกคน

การพัฒนาประเทศในช่วงระยะเวลาของยุทธศาสตร์ชาติ จะมุ่งเน้น การสร้างสมดุลระหว่างการพัฒนา เศรษฐกิจ สังคม และสิ่งแวดล้อม โดยประกอบด้วย ๖ ยุทธศาสตร์ ได้แก่ ยุทธศาสตร์ชาติด้านความมั่นคง ยุทธศาสตร์ชาติด้านการสร้างความสามารถในการแข่งขัน ยุทธศาสตร์ชาติด้านการพัฒนาและเสริมสร้างศักยภาพ ทรัพยากรมนุษย์ ยุทธศาสตร์ชาติด้านการสร้างโอกาสและความเสมอภาคทางสังคม ยุทธศาสตร์ชาติด้านการสร้างการเติบโตบนคุณภาพชีวิตที่เป็นมิตรต่อสิ่งแวดล้อม และยุทธศาสตร์ชาติด้านการปรับสมดุลและพัฒนา ระบบการบริหารจัดการภาครัฐ

ยุทธศาสตร์การพัฒนา

๑. ยุทธศาสตร์ชาติด้านความมั่นคง

- ๑) การรักษาความสงบภายในประเทศ
- ๒) การป้องกันและแก้ไขปัญหาที่มีผลกระทบต่อความมั่นคง
- ๓) การพัฒนาศักยภาพของประเทศให้พร้อมเผชิญภัยคุกคามที่กระทบต่อ ความมั่นคงของชาติ
- ๔) การบูรณาการความร่วมมือด้านความมั่นคงกับอาเซียนและนานาชาติ
- ๕) การพัฒนากลไกการบริหารจัดการความมั่นคงแบบองค์รวม

๒. ยุทธศาสตร์ชาติด้านการสร้างความสามารถในการแข่งขัน

- ๑) การเกษตรสร้างมูลค่า
- ๒) อุตสาหกรรมและบริการแห่งอนาคต
- ๓) สร้างความหลากหลายด้านการท่องเที่ยว
- ๔) โครงสร้างพื้นฐาน เชื่อมไทย เชื่อมโลก
- ๕) พัฒนาเศรษฐกิจบนพื้นฐานผู้ประกอบการยุคใหม่

๓. ยุทธศาสตร์ชาติด้านการพัฒนาและเสริมสร้างศักยภาพทรัพยากรมนุษย์

- ๑) การปรับเปลี่ยนค่านิยมและวัฒนธรรม
- ๒) การพัฒนาศักยภาพคนตลอดช่วงชีวิต
- ๓) ปฏิรูปกระบวนการเรียนรู้ที่ตอบสนองต่อการเปลี่ยนแปลงใน ศตวรรษที่ ๒๑
- ๔) การตระหนักถึงพหุปัญญาของมนุษย์ที่หลากหลาย
- ๕) การเสริมสร้างให้คนไทยมีสุขภาพะที่ดี ครอบคลุมทั้งด้านกาย ใจ สติปัญญา และสังคม
- ๖) การสร้างสภาพแวดล้อมที่เอื้อต่อการพัฒนาและเสริมสร้างศักยภาพทรัพยากรมนุษย์
- ๗) การเสริมสร้างศักยภาพการกีฬาในการสร้างคุณค่าทางสังคมและพัฒนาประเทศ

๔. ยุทธศาสตร์ชาติด้านการสร้างโอกาสและความเสมอภาคทางสังคม

- ๑) การลดความเหลื่อมล้ำ สร้างความเป็นธรรมในทุกมิติ
- ๒) การกระจายศูนย์กลางความเจริญทางเศรษฐกิจ สังคมและเทคโนโลยี
- ๓) การเสริมสร้างพลังทางสังคม
- ๔) การเพิ่มขีดความสามารถของชุมชนท้องถิ่นในการพัฒนา การพึ่ง ตนเองและการจัดการตนเอง

๕. ยุทธศาสตร์ชาติด้านการสร้างการเติบโตบนคุณภาพชีวิตที่เป็นมิตรต่อสิ่งแวดล้อม

- ๑) สร้างการเติบโตอย่างยั่งยืนบนสังคมเศรษฐกิจสีเขียว
- ๒) สร้างการเติบโตอย่างยั่งยืนบนสังคมเศรษฐกิจภาคทะเล
- ๓) สร้างการเติบโตอย่างยั่งยืนบนสังคมที่เป็นมิตรต่อสภาพภูมิอากาศ
- ๔) พัฒนาพื้นที่เมือง ชนบท เกษตรกรรมและอุตสาหกรรมเชิงนิเวศ มุ่งเน้น ความเป็นเมืองที่เติบโตอย่างต่อเนื่อง
- ๕) พัฒนาคความมั่นคงน้ำ พลังงาน และเกษตรที่เป็นมิตรต่อสิ่งแวดล้อม
- ๖) ยกระดับกระบวนการทัศน์เพื่อกำหนดอนาคตประเทศ

๖. ยุทธศาสตร์ชาติด้านการปรับสมดุลและพัฒนาระบบการบริหารจัดการภาครัฐ

- ๑) ภาครัฐที่ยึดประชาชนเป็นศูนย์กลางตอบสนองความต้องการและให้บริการอย่างสะดวกรวดเร็ว โปร่งใส
- ๒) ภาครัฐบริหารงานแบบบูรณาการโดยมียุทธศาสตร์ชาติเป็นเป้าหมาย และเชื่อมโยงการพัฒนาในทุก
ระดับ ทุกประเด็น ทุกภารกิจ และทุกพื้นที่
- ๓) ภาครัฐมีขนาดเล็กลงเหมาะสมกับภารกิจ ส่งเสริมให้ประชาชนและทุกภาคส่วนมีส่วนร่วมในการพัฒนาประเทศ
- ๔) ภาครัฐมีความทันสมัย
- ๕) บุคลากรภาครัฐเป็นคนดีและเก่ง ยึดหลักคุณธรรม จริยธรรม มีจิตสำนึก มีความสามารถสูง มุ่งมั่น
และเป็นมืออาชีพ
- ๖) ภาครัฐมีความโปร่งใส ปลอดภัย จริตและประพฤติมิชอบ
- ๗) กฎหมายมีความสอดคล้องเหมาะสมกับบริบทต่าง ๆ และมีเท่าที่จำเป็น
- ๘) กระบวนการยุติธรรมเคารพสิทธิมนุษยชนและปฏิบัติต่อประชาชนโดยเสมอภาค

๑.๒ แผนพัฒนาเศรษฐกิจและสังคมแห่งชาติ ฉบับที่ ๑๒

แผนพัฒนาฯ ฉบับที่ ๑๒ เป็นแผนพัฒนาประเทศในระยะ ๕ ปี (พ.ศ.๒๕๖๐-๒๕๖๔) ซึ่งแปลงยุทธศาสตร์ชาติระยะ ๒๐ ปี (พ.ศ.๒๕๖๐-พ.ศ.๒๕๗๙) สู่การปฏิบัติอย่างเป็นรูปธรรม ดังนั้น ทิศทางการพัฒนาของแผนพัฒนาฯ ฉบับที่ ๑๒ จึงมุ่งเตรียมความพร้อมและวางรากฐานในการยกระดับประเทศไทยให้เป็นประเทศที่พัฒนาแล้ว มีความมั่นคง มั่งคั่ง ยั่งยืน ด้วยการพัฒนาตามปรัชญาของเศรษฐกิจพอเพียง โดยมีกรอบวิสัยทัศน์และเป้าหมายอนาคตประเทศไทยในปี ๒๕๗๙ ซึ่งกำหนดไว้ในยุทธศาสตร์ชาติระยะ ๒๐ ปี เป็นกรอบที่แผนพัฒนาฯ ฉบับที่ ๑๒ มุ่งตอบสนองวัตถุประสงค์และเป้าหมายการพัฒนาที่กำหนดภายใต้ระยะเวลา ๕ ปี ต่อจากนี้ไปพิจารณาจากการประเมินสภาพแวดล้อมการพัฒนาทั้งจากภายนอกและภายในประเทศที่บ่งชี้ถึงจุดแข็งและจุดอ่อนของประเทศและการสะท้อนถึงโอกาสและความเสี่ยงในการที่จะผลักดันขับเคลื่อนให้การพัฒนาในด้าน

ต่าง ๆ บรรลุผลได้ในระยะเวลา ๕ ปีแรกของยุทธศาสตร์ชาติระยะเวลา ๒๐ ปี ทั้งนี้โดยได้คำนึงถึงการต่อยอดให้เกิดผลสัมฤทธิ์อย่างต่อเนื่องภายใต้แผนพัฒนาฯ ฉบับต่อ ๆ ไป ดังนั้น การพัฒนาประเทศในระยะแผนพัฒนาฯ ฉบับที่ ๑๒ จึงกำหนดวัตถุประสงค์และยุทธศาสตร์การพัฒนาได้ ดังนี้

◆ วัตถุประสงค์

๑. เพื่อวางรากฐานให้คนไทยเป็นคนที่สมบูรณ์ มีคุณธรรมจริยธรรม มีระเบียบวินัยค่านิยมที่ดี มีจิตสาธารณะและมีความสุข โดยมีสุขภาวะและสุขภาพที่ดี ครอบครัวยุบอุ่น ตลอดจนเป็นคนเก่งที่มีทักษะความรู้ความสามารถและพัฒนาตนเองได้ต่อเนื่องตลอดชีวิต

๒. เพื่อให้คนไทยมีความมั่นคงทางเศรษฐกิจและสังคม ได้รับความเป็นธรรมในการเข้าถึงทรัพยากรและบริการทางสังคมที่มีคุณภาพ ผู้ด้อยโอกาสได้รับการพัฒนาศักยภาพ รวมทั้งชุมชนมีความเข้มแข็งพึ่งพาตนเองได้

๓. เพื่อให้เศรษฐกิจเข้มแข็ง แข่งขันได้ มีเสถียรภาพ และมีความยั่งยืน สร้างความเข้มแข็งของฐานการผลิตและบริการเดิมและขยายฐานใหม่ โดยการใช้นวัตกรรมที่เข้มข้นมากขึ้น สร้างความเข้มแข็งของเศรษฐกิจฐานราก และสร้างความมั่นคงทางพลังงาน อาหารและน้ำ

๔. เพื่อรักษาและฟื้นฟูทรัพยากรธรรมชาติและคุณภาพสิ่งแวดล้อมให้สามารถสนับสนุนการเติบโตที่เป็นมิตรกับสิ่งแวดล้อมและการมีคุณภาพชีวิตที่ดีของประชาชน

๕. เพื่อให้การบริหารราชการแผ่นดินมีประสิทธิภาพ โปร่งใส ทันทสมัย และมีการทำงานเชิงบูรณาการของภาคีการพัฒนา

๖. เพื่อให้การกระจายความเจริญไปสู่ภูมิภาคโดยการพัฒนาภาคและเมืองเพื่อรองรับการพัฒนายกระดับฐานการผลิตและบริการเดิมและขยายฐานการผลิตและบริการใหม่

๗. เพื่อผลักดันให้ประเทศไทยมีความเชื่อมโยง (Connectivity) กับประเทศต่างๆ ทั้งในระดับอนุภูมิภาค ภูมิภาค และนานาชาติได้อย่างสมบูรณ์และมีประสิทธิภาพ รวมทั้งให้ประเทศไทยมีบทบาทนำและสร้างสรรค์ในด้านการค้า การบริการ และการลงทุนภายใต้กรอบความร่วมมือต่างๆ ทั้งในระดับอนุภูมิภาค ภูมิภาค และโลก

◆ ยุทธศาสตร์การพัฒนา

ยุทธศาสตร์ที่ ๑ : การเสริมสร้างและพัฒนาศักยภาพทุนมนุษย์

เป็นการพัฒนาคนทุกช่วงวัย เพื่อให้คนไทยเป็นคนดี คนเก่ง มีระเบียบวินัย และมีคุณภาพชีวิตที่ดี โดยเฉพาะการพัฒนาและดูแลผู้สูงอายุที่จะมีสัดส่วนสูงขึ้น ในสังคมสูงวัยทั้งการสร้างงานที่เหมาะสม การฟื้นฟูและดูแลสุขภาพ

ยุทธศาสตร์ที่ ๒ : การสร้างความเป็นธรรมและลดความเหลื่อมล้ำในสังคม

มุ่งเน้นการลดความเหลื่อมล้ำในทุกมิติ เพื่อสร้างความปลอดภัยในสังคม การสร้างโอกาสให้ทุกคนในสังคมไทย สามารถเข้าถึงทรัพยากร แหล่งทุนในการประกอบอาชีพ เพื่อยกระดับรายได้และขับเคลื่อนเศรษฐกิจฐานราก

ยุทธศาสตร์ที่ ๓ : การสร้างความเข้มแข็งทางเศรษฐกิจและแข่งขันได้อย่างยั่งยืน

มุ่งให้ความสำคัญกับการขับเคลื่อนเศรษฐกิจเข้าสู่การเป็นประเทศรายได้สูง มีการปรับโครงสร้างการผลิตจากภาคเกษตรไปสู่ภาคอุตสาหกรรมและบริการมากขึ้น เพื่อให้เศรษฐกิจไทยมีความพร้อมสำหรับการพัฒนาต่อยอดเข้าสู่การผลิตและบริการที่ใช้เทคโนโลยีและนวัตกรรมในระดับสูงและเป็นของตนเองมากขึ้น บริหารจัดการนโยบายการเงินและนโยบายการคลัง รวมถึงการปฏิรูปภาษีทั้งระบบ เพื่อรักษาเสถียรภาพและเพิ่มประสิทธิภาพของระบบเศรษฐกิจ การปรับโครงสร้างทั้งห่วงโซ่คุณค่าในภาคเกษตร อุตสาหกรรม บริการ การลงทุน การพัฒนา SMEs และเกษตรกรรมรุ่นใหม่

ยุทธศาสตร์ที่ ๔ : การเติบโตที่เป็นมิตรกับสิ่งแวดล้อมเพื่อพัฒนาอย่างยั่งยืน

ให้ความสำคัญกับการบรรลุเป้าหมาย การสร้างการเติบโตสีเขียว (Green Growth) ซึ่งเป็นการพัฒนาที่สมดุลระหว่างเศรษฐกิจ สังคม และสิ่งแวดล้อม และพัฒนาประเทศ เพื่อนำไปสู่ความยั่งยืนในอนาคต โดยเน้นประชาชนมีรายได้ สังคมอยู่ร่วมกันอย่างมีความสุข มีระบบนิเวศที่ดี มีการอนุรักษ์ฟื้นฟูสร้างความมั่นคงของฐานทรัพยากรธรรมชาติและสิ่งแวดล้อม สร้างสมดุลระหว่างการอนุรักษ์และการใช้ประโยชน์อย่างยั่งยืนและเป็นธรรม บริหารจัดการน้ำให้มีประสิทธิภาพ

ยุทธศาสตร์ที่ ๕ : การเสริมสร้างความมั่นคงแห่งชาติเพื่อพัฒนาประเทศ

สู่ความมั่นคงและยั่งยืน

ให้ความสำคัญกับความมั่นคงที่ส่งผลกระทบต่อการพัฒนาในทุกมิติ ทั้งมิติ เศรษฐกิจ สังคม และสิ่งแวดล้อม ตลอดจนการพัฒนาศักยภาพให้ประเทศ

ยุทธศาสตร์ที่ ๖ : การบริหารจัดการในภาครัฐ การป้องกันการทุจริตประทุติมิชอบ

และธรรมาภิบาลในสังคมไทย

เพื่อให้การบริหารจัดการภาครัฐมีความโปร่งใส มีประสิทธิภาพ มีความรับผิดชอบ และตรวจสอบได้อย่างเป็นธรรม ประชาชนมีส่วนร่วม ประเทศปราศจากคอร์รัปชัน มีการกระจายอำนาจ และแบ่งภารกิจรับผิดชอบที่เหมาะสมระหว่างส่วนกลาง ภูมิภาค และท้องถิ่น

ยุทธศาสตร์ที่ ๗ : การพัฒนาโครงสร้างพื้นฐานและระบบโลจิสติกส์

มุ่งเน้นการพัฒนากายภาพโครงสร้างพื้นฐานด้านการคมนาคมขนส่งการเชื่อมโยงเครือข่ายโทรคมนาคมและการบริหารจัดการโครงสร้างพื้นฐาน เพื่อสนับสนุนการพัฒนาพื้นที่เขตเศรษฐกิจพิเศษพื้นที่เมือง การเชื่อมโยงการเดินทางและขนส่งสินค้าระหว่างประเทศ

ยุทธศาสตร์ที่ ๘ : การพัฒนาวิทยาศาสตร์ เทคโนโลยี วิจัย และนวัตกรรม

ให้ความสำคัญกับการขับเคลื่อนการพัฒนาวิทยาศาสตร์ เทคโนโลยี วิจัยและนวัตกรรมต่อเนื่องจากแผนพัฒนาฯ ฉบับที่ ๑๑ ทั้งการเพิ่มการลงทุนวิจัยและพัฒนาและการปรับปรุงสภาพแวดล้อมของการพัฒนาวิทยาศาสตร์ฯ

ยุทธศาสตร์ที่ ๙ : การพัฒนาภาค เมือง และพื้นที่เศรษฐกิจ

พัฒนาภาค เมืองและพื้นที่เศรษฐกิจสำคัญให้สอดคล้องกับทิศทางการพัฒนาประเทศศักยภาพ โอกาสและข้อจำกัดของพื้นที่ รวมทั้งความต้องการของภาคีการพัฒนาที่เกี่ยวข้อง สร้างฐานเศรษฐกิจใหม่เพื่อรองรับการเข้าสู่ประชาคมเศรษฐกิจอาเซียน

ยุทธศาสตร์ที่ ๑๐ : ความร่วมมือระหว่างประเทศเพื่อการพัฒนา

ประสานและพัฒนาความร่วมมือกันระหว่างประเทศทั้งในเชิงรุกและรับอย่างสร้างสรรค์ โดยมุ่งเน้นการดูแลการดำเนินงานตามข้อผูกพันและพันธกรณีตลอดจนมาตรฐานต่างๆ ที่ไทยมีความเกี่ยวข้องในฐานะประเทศสมาชิก ทั้งในเวทีระดับประเทศ ระดับภูมิภาค และระดับอนุภูมิภาค

๑.๓ แผนพัฒนาภาค/แผนพัฒนากลุ่มจังหวัด/แผนพัฒนาจังหวัด

๑) แผนพัฒนาภาคใต้

ภาคใต้มีแหล่งท่องเที่ยวทางทะเลที่มีชื่อเสียงระดับโลก และแหล่งท่องเที่ยวที่มีศักยภาพสามารถสร้างรายได้ให้กับภาคทั้งพื้นที่ตอนในและชายฝั่งทะเลทั้งสองด้าน รวมทั้งมีระบบนิเวศชายฝั่งที่เป็นแหล่งเพาะพันธุ์สัตว์น้ำตามธรรมชาติและเหมาะกับการเพาะเลี้ยงสัตว์น้ำชายฝั่ง ในขณะที่การผลิตภาคเกษตรได้แก่ ยางพาราและปาล์มน้ำมันซึ่งเป็นแหล่งผลิตและแปรรูปที่สำคัญของประเทศยังเป็นแบบดั้งเดิม นอกจากนี้ภาคใต้มีความได้เปรียบด้านสภาพที่ตั้งทางภูมิศาสตร์ที่อยู่ใกล้เส้นทางการค้าโลก สามารถเชื่อมโยงการพัฒนาทั้งพื้นที่ภาคอื่น ๆ ของประเทศ รวมทั้งภูมิภาคเอเชียใต้และเอเชียตะวันออกเฉียง

ดังนั้น การพัฒนาภาคใต้ควรพัฒนาการท่องเที่ยวให้เป็นมาตรฐานสากลเพื่อรักษาความมีชื่อเสียง ของแหล่งท่องเที่ยวระดับโลก พร้อมกับพัฒนาแหล่งท่องเที่ยวที่มีศักยภาพให้เป็นที่รู้จักในระดับนานาชาติ ใช้เทคโนโลยีและนวัตกรรมในการผลิตและแปรรูปภาคเกษตรควบคู่กับการอนุรักษ์ทรัพยากรธรรมชาติ และสิ่งแวดล้อม รวมทั้งพัฒนาการเชื่อมโยงการค้า การลงทุน กับภูมิภาคต่าง ๆ ของโลก

เป้าหมายเชิงยุทธศาสตร์

“ภาคใต้เป็นเมืองท่องเที่ยวพักผ่อนตากอากาศระดับโลก เป็นศูนย์กลางผลิตภัณธ์ยางพาราและปาล์มน้ำมันของประเทศ และเมืองเศรษฐกิจเชื่อมโยงการค้าการลงทุนกับภูมิภาคอื่นของโลก”

วัตถุประสงค์

๑. เพื่อพัฒนาการท่องเที่ยวของภาคใต้ให้เป็นแหล่งท่องเที่ยวคุณภาพชั้นนำของโลก

๒. เพื่อพัฒนาอุตสาหกรรมการแปรรูปยางพาราและปาล์มน้ำมันแห่งใหม่ของภาคและเป็นมิตรกับสิ่งแวดล้อม

๓. เพื่อพัฒนาสินค้าเกษตรและอุตสาหกรรมเกษตรตลอดห่วงโซ่คุณค่าและเป็นมิตร กับสิ่งแวดล้อม

๔. เพื่อพัฒนาโครงสร้างพื้นฐานสนับสนุนการท่องเที่ยว การพัฒนาเขตอุตสาหกรรม และการเชื่อมโยงการค้าโลก

๕. เพื่อพัฒนาพื้นที่เศรษฐกิจใหม่ที่ก่อให้เกิดการกระจายกิจกรรมทางเศรษฐกิจและ สร้างโอกาสในการสร้างรายได้ให้แก่ชุมชน

เป้าหมาย

๑. อัตราการเจริญเติบโตทางเศรษฐกิจของภาคได้ขยายตัวเพิ่มขึ้น

๒. สัมประสิทธิ์ความไม่เสมอภาค (Gini Coefficient) ในการกระจายรายได้ภาคได้ลดลง

ยุทธศาสตร์การพัฒนา

ยุทธศาสตร์ที่ ๑ พัฒนาการท่องเที่ยวของภาคให้เป็นแหล่งท่องเที่ยวคุณภาพชั้นนำของโลก

แนวทางการพัฒนา

๑) ยกระดับมาตรฐานบริการและส่งเสริมธุรกิจต่อเนื่องในแหล่งท่องเที่ยวที่มีชื่อเสียงของภาค เช่น ภูเก็ต สมุย พะงัน และหลีเป๊ะ เป็นต้น เพื่อเป็นจุดหมายปลายทางของการท่องเที่ยว โดยคำนึงถึงความสามารถในการรองรับของพื้นที่ (Carrying Capacity) อย่างยั่งยืน ด้วยการพัฒนาระบบบริการพื้นฐานและสิ่งอำนวยความสะดวก (ระบบขนส่งและระบบสื่อสาร) ที่ทันสมัย เพียงพอโดยคำนึงถึงมาตรฐานความสะอาดและปลอดภัยของสถานที่ท่องเที่ยว ยกระดับมาตรฐานบริการการท่องเที่ยว ระบบการป้องกันและรักษาความปลอดภัยนักท่องเที่ยว ควบคู่กับการส่งเสริมธุรกิจบริการต่อเนื่องกับการท่องเที่ยว อาทิ ศูนย์ประชุมและนิทรรศการ ธุรกิจโรงแรม ร้านอาหาร การผลิตและจำหน่ายสินค้าที่ระลึกและธุรกิจบริการด้านการแพทย์ โดยการนำเทคโนโลยีและนวัตกรรมสมัยใหม่มาใช้เพิ่มคุณภาพและประสิทธิภาพกับระบบบริการสุขภาพและระบบสาธารณสุขทางไกล เช่น ศูนย์บริการการแพทย์ฉุกเฉิน การแพทย์เฉพาะทาง เป็นต้น รวมทั้ง พัฒนาบุคลากรด้านทักษะภาษา และบริการท่องเที่ยว พัฒนาเทคโนโลยีสารสนเทศเพื่อเผยแพร่ข้อมูล และประชาสัมพันธ์การท่องเที่ยวและส่งเสริมการตลาดสำหรับนักท่องเที่ยวต่างชาติระดับบน (High End)

๒) พัฒนาและสนับสนุนรูปแบบการท่องเที่ยวเรือสำราญและการท่องเที่ยวเชิงอาหาร เพื่อการท่องเที่ยวของภาคไปสู่แหล่งท่องเที่ยวชั้นนำระดับโลก โดยการปรับปรุงท่าเรือ ปรับปรุงวิธีตรวจคนเข้าเมืองของผู้โดยสารเรือสำราญ การบริหารจัดการท่าเรือให้มีมาตรฐานและมีความปลอดภัย เพื่อเตรียมความพร้อมรองรับเหตุฉุกเฉิน และการพัฒนาบุคลากรรองรับธุรกิจเรือสำราญ สนับสนุนอุตสาหกรรมบริการต่อเนื่องและธุรกิจที่เกี่ยวข้องกับการท่องเที่ยวเรือสำราญและการท่องเที่ยวเชิงอาหาร พัฒนาเส้นทางท่องเที่ยวให้เชื่อมโยงกับแหล่งท่องเที่ยวอื่นที่มีศักยภาพ อาทิ การท่องเที่ยวเชิงวัฒนธรรมท้องถิ่น เป็นต้น สร้างความพร้อมของชุมชนเพื่อรองรับการท่องเที่ยวในพื้นที่ตามแนวชายฝั่งที่เป็นแหล่งท่องเที่ยว รวมทั้งจัดทำฐานข้อมูลท่องเที่ยว การประชาสัมพันธ์ และการตลาดการท่องเที่ยววัฒนธรรมและอาหาร อาทิ Food Route และการประชุมสัมมนาด้านอาหาร เป็นต้น

๓) พัฒนาเมืองท่องเที่ยวหลัก (ภูเก็ต) ให้เป็นเมืองอัจฉริยะ (Smart City) และมีระบบขนส่งมวลชน (Monorail) เพื่ออำนวยความสะดวกในการให้บริการนักท่องเที่ยว โดยเร่งรัดพัฒนาระบบขนส่งมวลชน (Monorail) ในจังหวัดภูเก็ต พัฒนาระบบเทคโนโลยีต่าง ๆ ให้ทันสมัยการรักษาสภาพแวดล้อมและการ

ใช้พลังงานทดแทนการพัฒนาระบบข้อมูลการแจ้งเตือนแบบ real time อาทิ การจราจร ปริมาณน้ำ การเตือนภัย ภัยพิบัติ การใช้ระบบการจราจรอัจฉริยะ การพัฒนาโครงข่ายการคมนาคมให้เชื่อมโยงทุกรูปแบบ และการบูรณาการเชื่อมโยง CCTV การพัฒนาและเพิ่มประสิทธิภาพระบบการกำจัดขยะและน้ำเสีย รวมทั้งการสร้างจิตสำนึกของประชาชนในการมีส่วนร่วมและทำประโยชน์เพื่อส่วนรวมในด้านสิ่งแวดล้อม

๔) พัฒนาแหล่งท่องเที่ยวบนบกบริเวณตอนในของภาคเชื่อมโยงกับแหล่งท่องเที่ยวทางทะเลที่มีชื่อเสียง อาทิ เชื้อนรัชชประภา จังหวัดสุราษฎร์ธานี และอุทยานแห่งชาติเขาหลวง จังหวัดนครศรีธรรมราช และแหล่งท่องเที่ยวชายหาดให้เป็นแหล่งท่องเที่ยวแห่งใหม่และมีการเชื่อมโยงโครงข่ายท่องเที่ยวบริเวณชายฝั่งทะเลอ่าวไทยกับชายฝั่งทะเลอันดามัน รวมทั้งเชื่อมโยงสู่เขตการพัฒนาการท่องเที่ยว ฝั่งทะเลตะวันตก (The Royal Coast หรือ Thailand Riviera) โดยการฟื้นฟูแหล่งท่องเที่ยว พัฒนาและปรับปรุงระบบสาธารณูปโภคให้มีมาตรฐานและเพียงพอ พัฒนาและปรับปรุงเส้นทางเข้าสู่แหล่งท่องเที่ยวให้มีมาตรฐานเพื่ออำนวยความสะดวกและความปลอดภัยให้กับนักท่องเที่ยว รวมทั้งจุดแวะพักรถที่สามารถเชื่อมโยงกับแหล่งท่องเที่ยวอื่น ๆ ส่งเสริมการมีส่วนร่วมขององค์กรปกครองส่วนท้องถิ่นในการดูแล และป้องกันปัญหาสิ่งแวดล้อมในแหล่งท่องเที่ยว สร้าง route เชื่อมโยงการท่องเที่ยว จัดกิจกรรมส่งเสริมการท่องเที่ยว และการประชาสัมพันธ์แหล่งท่องเที่ยวของภาค

๕) พัฒนากิจกรรมและบริการท่องเที่ยวรูปแบบใหม่ให้มีความหลากหลายเพื่อสร้างมูลค่าเพิ่มให้กับการท่องเที่ยวที่สำคัญของภาค อาทิ ท่องเที่ยวเชิงสุขภาพและสปา พร้อมทั้งส่งเสริมความคิดสร้างสรรค์เพื่อพัฒนาต่อยอดผลิตภัณฑ์และบริการท่องเที่ยว อาทิ ผลิตภัณฑ์สมุนไพร (อาทิ ขมิ้นชัน เถาวัลย์เปรียง หัวร้อยรู) และสุขภาพ (ระนอง กระบี่ สตูล สุราษฎร์ธานี และพัทลุง) ท่องเที่ยวเชิงประวัติศาสตร์และวัฒนธรรม (วัดพระมหาธาตุวรมหาวิหาร จังหวัดนครศรีธรรมราช) เมืองเก่า (จังหวัดสงขลา พังงา สตูล นครศรีธรรมราช และระนอง) และการท่องเที่ยวเชิงอนุรักษ์ (อนุรักษ์ รักษา และพัฒนา Satun Geo Park ให้เป็นอุทยานธรณีโลก Global Geo Park ต่อไป) การท่องเที่ยวผจญภัย (พัทลุง นครศรีธรรมราช และสุราษฎร์ธานี) การท่องเที่ยวเชิงเกษตร การท่องเที่ยวเชิงธุรกิจและบริการ และการท่องเที่ยวเชิงกีฬา โดยการพัฒนาปรับปรุง บูรณะ แหล่งท่องเที่ยว ให้มีเรื่องราวที่เป็นเอกลักษณ์ของแต่ละพื้นที่ และระบบสาธารณูปโภคที่มีมาตรฐานเหมาะสมตามชนิดของแหล่งท่องเที่ยว พัฒนาสิ่งอำนวยความสะดวกให้รองรับ การท่องเที่ยวรูปแบบต่าง ๆ และระบบขนส่งสาธารณะที่มีความปลอดภัยเข้าสู่แหล่งท่องเที่ยว พัฒนาผู้ประกอบการในท้องถิ่นและสร้างการมีส่วนร่วมของชุมชนท้องถิ่นในการเป็นเครือข่ายอาสาสมัครท่องเที่ยว และสนับสนุนองค์กรปกครองส่วนท้องถิ่นในการบริหารจัดการแหล่งท่องเที่ยว พัฒนาระบบป้องกันและแก้ไขปัญหาสิ่งแวดล้อมในแหล่งท่องเที่ยว ประชาสัมพันธ์และการเข้าถึงข้อมูลด้านการท่องเที่ยวผ่านระบบการสื่อสารสาธารณะทั้งในและนอกประเทศ รวมทั้งจัดกิจกรรมส่งเสริมการตลาดด้านการท่องเที่ยว

๖) ส่งเสริมการท่องเที่ยวชุมชนให้มีความเข้มแข็งและสอดคล้องกับศักยภาพของพื้นที่ โดยการพัฒนาแหล่งท่องเที่ยวชุมชนที่มีศักยภาพให้มีมาตรฐาน สนับสนุนด้านวิชาการ สร้างนวัตกรรมและสนับสนุนการพัฒนาและเสริมสร้างศักยภาพคน เพื่อให้องค์กรเครือข่ายชุมชนมีความเข้มแข็งและสามารถพึ่งพาตนเอง รวมทั้งเป็นผู้ประกอบการที่มีส่วนร่วมในการบริหารจัดการการท่องเที่ยวของชุมชน ใช้อัตลักษณ์ความโดดเด่นบนฐานของทุนทางวัฒนธรรมและภูมิปัญญาของชุมชนเป็นจุดขาย ยกกระดับการให้บริการด้านการท่องเที่ยวที่มีมาตรฐานของชุมชน สร้างเครือข่ายการท่องเที่ยวชุมชนให้เชื่อมโยงกับผู้ประกอบการท่องเที่ยวรายใหญ่ ตลอดจนสนับสนุนการพัฒนาเพื่อยกระดับคุณภาพสินค้า OTOP และสินค้าที่ระลึกเพื่อสนับสนุนการท่องเที่ยวชุมชน และเพื่อเป็นแหล่งสร้างงานและกระจายรายได้สู่ท้องถิ่นและชุมชน มีการทดสอบ ออกแบบผลิตภัณฑ์และ บรรจุ

ภัณฑ์ รวมทั้งการประชาสัมพันธ์การท่องเที่ยวชุมชนผ่านช่องทางที่หลากหลาย โดยเฉพาะสื่อออนไลน์ (เว็บไซต์ และแอปพลิเคชันต่างๆ)

ยุทธศาสตร์ที่ ๒ พัฒนาอุตสาหกรรมแปรรูปยางพาราและปาล์มน้ำมันแห่งใหม่ของประเทศ

แนวทางการพัฒนา

๑) พัฒนาเขตอุตสาหกรรมแปรรูปยางพาราขนาดใหญ่-สะเตา ที่ครบวงจรและเป็นมิตรกับสิ่งแวดล้อม โดยเชื่อมโยงกับการพัฒนาเขตเศรษฐกิจพิเศษชายแดนและนิคมอุตสาหกรรมยาง (Rubber City) โดยการส่งเสริมการลงทุนอุตสาหกรรมยางพารา การขยายผลงานวิจัยด้านเทคโนโลยีและนวัตกรรมสู่การผลิตผลิตภัณฑ์ยางพาราปลายน้ำที่มีมูลค่าสูง เช่น การใช้ยางพาราเป็นวัตถุดิบสำหรับผลิตภัณฑ์ที่ใช้ในงานวิศวกรรมหรือใช้ในอุตสาหกรรม (แผ่นยางปูพื้น แผ่นปูคอกสัตว์ ยางรองหมอนรองรถไฟ ยางรองคอสะพาน และผสมยางมะตอยสำหรับลาดถนนใหม่) และวัสดุเครื่องมือทางการแพทย์ (วัสดุจัดฟัน อุปกรณ์เพื่อการเรียน การสอนทางการแพทย์ และสายน้ำเกลือ) ตลอดจนส่งเสริมการผลิตเฟอร์นิเจอร์จากไม้ยางที่มีการออกแบบ ที่ทันสมัย เพื่อสร้างมูลค่าเพิ่มให้กับอุตสาหกรรมของภาคและเป็นฐานเศรษฐกิจที่สร้างรายได้ได้อย่างยั่งยืน พัฒนาระบบตลาดยางพารา (ตลาดท้องถิ่น ตลาดกลางยางพารา และตลาดซื้อขายล่วงหน้า) ให้มีความเข้มแข็งและมีระบบการบริหารจัดการได้อย่างมีประสิทธิภาพ เพื่อสามารถใช้เป็นตลาดอ้างอิงที่น่าเชื่อถือของผู้ซื้อ-ขายยางของประเทศและตลาดโลก

๒) พัฒนาเขตอุตสาหกรรมโอเลโอเคมีคอลแบบครบวงจรในจังหวัดกระบี่ สุราษฎร์ธานีและชุมพร เพื่อให้เป็นอุตสาหกรรมใหม่ของภาค และสร้างมูลค่าเพิ่มให้กับน้ำมันปาล์ม รวมทั้งส่งเสริม การผลิตและจัดจำหน่ายผลิตภัณฑ์จากอุตสาหกรรมโอเลโอเคมีคอลในตลาดต่างประเทศ และพัฒนา ความร่วมมือในการกำหนดมาตรฐานกลาง คุณภาพผลผลิตปาล์มน้ำมันของอาเซียน และกลไกความร่วมมือระหว่างประเทศเพื่อนบ้าน (มาเลเซีย อินโดนีเซีย ไทย) ในฐานะผู้ผลิตน้ำมันปาล์มรายใหญ่ของโลกในการกำหนดมาตรฐานราคาน้ำมันปาล์มเพื่อเพิ่มอำนาจการต่อรองในตลาดโลกและสร้างเสถียรภาพด้านราคา รวมทั้งสนับสนุนการวิจัยและพัฒนาเทคโนโลยีชีวภาพด้านปาล์มน้ำมันและพัฒนาผลิตภัณฑ์ที่มีมูลค่าสูง และการพัฒนาสู่โรงงานต้นแบบ

๓) พัฒนาและสนับสนุนการใช้เทคโนโลยีชีวภาพและนวัตกรรมในการผลิต ภาคเกษตร เพื่อเพิ่มประสิทธิภาพการผลิต และพัฒนาคุณภาพผลผลิตให้กับยางพาราและปาล์มน้ำมัน รองรับการพัฒนาอุตสาหกรรมแปรรูปการเกษตรในอนาคต รวมทั้งส่งเสริมการเชื่อมโยงการพัฒนาเครือข่ายนวัตกรรมและเทคโนโลยีร่วมกับสถาบันการศึกษาเพื่อวิจัยพัฒนาการออกแบบ พัฒนาและแปรรูปผลิตภัณฑ์ใหม่ๆ อาทิ เครื่องสำอาง และผลิตภัณฑ์อาหาร เป็นต้น การประชาสัมพันธ์และทำการตลาดผลิตภัณฑ์ใหม่ เพื่อเพิ่มช่องทางในการจำหน่ายยางพาราได้มากขึ้น

ยุทธศาสตร์ที่ ๓ พัฒนาการผลิตสินค้าเกษตรหลักของภาคและสร้างความเข้มแข็งสถาบันเกษตรกร

แนวทางการพัฒนา

๑) ยกระดับการผลิตสินค้าเกษตรที่เป็นอัตลักษณ์ที่เหมาะสมกับศักยภาพพื้นที่ของภาค เช่น ข้าว (ข้าวสังข์หยด ข้าวหอมกระดังงา ข้าวเล็บนก) ไม้ผล (กล้วยหอมทอง มะพร้าว ทุเรียน มังคุด ส้มโอ) กาแฟ (กาแฟโรบัสตา) พืชสมุนไพร และปศุสัตว์ (โคขุนศรีวิชัย) เพื่อให้เป็นสินค้ามูลค่าสูง มีคุณภาพ ปลอดภัย และได้มาตรฐานส่งออก อาทิ เวชสำอาง ยาสมุนไพร เป็นต้น โดยการส่งเสริมความรู้ด้านกระบวนการผลิตที่ปลอดภัยและสนับสนุน การใช้ภูมิปัญญา นวัตกรรม และเทคโนโลยีเข้ามาช่วยในการปรับปรุงการปลูก การบำรุงรักษา การเก็บเกี่ยว และการแปรรูปเพื่อสร้างมูลค่าเพิ่มและสร้างความหลากหลายของสินค้าและบรรจุ

ภัณฑ์ การพัฒนาระบบตรวจรับรองคุณภาพมาตรฐานสินค้าที่มีประสิทธิภาพสามารถตรวจสอบย้อนกลับได้ พัฒนาระบบขนถ่ายสินค้าและห้องเย็นเพื่อรักษาคุณภาพผลผลิต การต่อยอดการพัฒนาการผลิตสู่ระบบเกษตร มาตรฐานต่าง ๆ อาทิ เกษตรปลอดภัย และเกษตรอินทรีย์ เป็นต้น ส่งเสริมการสร้างตราสินค้าอัตลักษณ์ เชื่อมโยงไปสู่ภาคการผลิตอื่น อาทิ การท่องเที่ยว การทำเกษตรแปลงใหญ่ในพื้นที่ที่เหมาะสม (Zoning) ส่งเสริม การรวมกลุ่มในรูปแบบสถาบันเกษตรกร/สหกรณ์ เพื่อยกระดับความสามารถในการผลิต การดำเนินการรวบรวม ผลผลิต คัดแยก บรรจุ และประกอบธุรกิจออนไลน์ผ่านเครือข่ายการสื่อสารสาธารณะ และเพิ่มช่องทางตลาดใน กลุ่มตลาดเฉพาะ (Niche Market)

๒) ยกระดับอุตสาหกรรมการเพาะเลี้ยงกุ้งและสัตว์น้ำชายฝั่งและการทำอุตสาหกรรม ประมงทะเลที่ได้มาตรฐานสากล โดยส่งเสริมให้มีการเพาะเลี้ยงที่เป็นมิตรกับสิ่งแวดล้อม การพัฒนา กระบวนการผลิตที่มีประสิทธิภาพและมีการบริหารจัดการที่ได้มาตรฐานสุขอนามัยและเป็นไปตามกฎกติกาสากล การส่งเสริมการจัดระเบียบเรือประมงเข้าสู่ระบบการควบคุมได้อย่างถูกต้องมีมาตรการควบคุมและเฝ้าระวังการ ประมง IUU ที่มีประสิทธิภาพขึ้นไปจนถึงการพัฒนาระบบการตรวจสอบย้อนกลับ (Traceability) ของสินค้า ประมง รวมทั้งส่งเสริมการแปรรูปผลิตภัณฑ์อาหารทะเลที่หลากหลาย ในพื้นที่จังหวัดสุราษฎร์ธานี นครศรีธรรมราช สงขลา และชุมพร

๓) ส่งเสริมการทำเกษตรแบบผสมผสาน เพื่อสร้างความสามารถในการพึ่งพาตนเองและ ความมั่นคงทางด้านรายได้ให้กับเกษตรกรรายย่อย สามารถใช้ทรัพยากรและปัจจัยการผลิต อย่างคุ้มค่า โดยเฉพาะการทำเกษตรและเลี้ยงสัตว์ผสมผสานร่วมกับการปลูกยางพารา ปาล์มน้ำมัน และไม้ผล หรือในพื้นที่ ปลูกยางพาราและปาล์มน้ำมันที่ไม่เหมาะสม ส่งเสริมการปลูกพืชพันธุ์ดี (ไม้ผล และพืชผัก รวมทั้งพืชเศรษฐกิจ อื่น) ที่คำนึงถึงความสอดคล้องกับความต้องการของตลาด โดยการสนับสนุนความรู้ ด้านเทคโนโลยีและ นวัตกรรมใหม่ๆ เพื่อสนับสนุนการทำเกษตรอินทรีย์วิถีชาวบ้าน และยกระดับคุณภาพ การผลิตให้ได้มาตรฐาน โดยเฉพาะมาตรฐานเกษตรอินทรีย์ การเพิ่มช่องทางการตลาดโดยการเชื่อมโยงเครือข่าย รวมทั้งการพัฒนา คุณภาพดินและแหล่งน้ำเพื่อสนับสนุนการทำเกษตร

๔) ส่งเสริมให้มีการใช้เทคโนโลยีและนวัตกรรมในการผลิตและบริหารจัดการฟาร์มอย่าง เป็นระบบ โดยเฉพาะในกลุ่มเกษตรกรรุ่นใหม่เพื่อพัฒนาไปสู่การเป็นเกษตรกรมืออาชีพ/เกษตรกรอัจฉริยะ (Smart Farmer) โดยสนับสนุนการรวมกลุ่มเกษตรกร การสร้างและพัฒนาความเข้มแข็งขององค์กร/สถาบันเกษตรกร และพัฒนาเครือข่ายวิสาหกิจชุมชนหรือสหกรณ์การเกษตร เพื่อร่วมกันจัดหาปัจจัยการผลิต เครื่องมือและ อุปกรณ์การเกษตรสมัยใหม่ รวมทั้งส่งเสริมการวิจัยและพัฒนาเทคโนโลยีและนวัตกรรมการเกษตร เทคโนโลยี ดิจิทัล ควบคู่กับส่งเสริมให้เกษตรกรใช้ประโยชน์ในการวางแผนการผลิต และบริหารจัดการฟาร์ม อย่างเป็น ระบบ เพื่อให้ได้ผลผลิตที่มีคุณภาพตามความต้องการของตลาด และมีการผลิตที่เป็นมิตรกับสิ่งแวดล้อม ตลอดจนสนับสนุนการเข้าถึงแหล่งเงินทุนที่เป็นธรรมและทั่วถึง พัฒนาผู้ประกอบการและ SMEs รวมทั้ง สนับสนุนการพัฒนาธุรกิจ Start up และการพัฒนาการเชื่อมโยงธุรกิจตามแนวทางประชารัฐ เพื่อเพิ่ม ประสิทธิภาพและยกระดับสินค้าเกษตรให้ได้มาตรฐานสากล สามารถสร้างแบรนด์ที่เป็นอัตลักษณ์และแข่งขันใน ตลาดโลกได้

๕) สร้างความเข้มแข็งให้กับกลุ่มเกษตรกรและชุมชน โดยสนับสนุนการเข้าถึงข้อมูลข่าวสาร และช่องทางการตลาดทั้งในและต่างประเทศ สร้างโอกาสในการเรียนรู้ระบบและตามอัธยาศัย ด้าน วิทยาศาสตร์ เทคโนโลยี ส่งเสริมให้ชุมชนได้มีโอกาสเรียนรู้ด้านอาชีวศึกษาที่ได้มาตรฐานและสอดคล้องกับ ความต้องการแรงงานในภาค เพื่อเสริมสร้างรายได้และเตรียมความพร้อมสำหรับการประกอบอาชีพ ที่สอดคล้องกับ ความต้องการของตลาดในอนาคต รวมทั้งสนับสนุนชุมชนให้สามารถเข้าถึงแหล่งเรียนรู้ได้ทุกที่ ทุกเวลา โดยใช้ ประโยชน์จากการพัฒนาระบบเครือข่ายเทคโนโลยีดิจิทัลและดิจิทัลแพลตฟอร์ม สื่อดิจิทัล เพื่อการศึกษาในทุก

ระดับทุกประเภทอย่างทั่วถึงและมีประสิทธิภาพ รวมทั้งสร้างโอกาสในการเข้าถึงระบบบริการสาธารณสุข ตลอดจนพัฒนาความสามารถในการพึ่งพาตนเองและการจัดการตนเอง เพื่อสร้างภูมิคุ้มกันด้านสังคม

ยุทธศาสตร์ที่ ๔ พัฒนาโครงสร้างพื้นฐานสนับสนุนการท่องเที่ยวการพัฒนาเขตอุตสาหกรรม และการเชื่อมโยงการค้าโลก

แนวทางการพัฒนา

๑) พัฒนาโครงข่ายคมนาคมขนส่งเชื่อมโยงการพัฒนาแหล่งท่องเที่ยวชั้นนำ แห่งใหม่กับแหล่งท่องเที่ยวที่มีชื่อเสียง โดยพัฒนาถนนเลียบริมชายฝั่งทะเลอ่าวไทยสายชุมพร-สุราษฎร์ธานี-นครศรีธรรมราช-สงขลา เชื่อมโยงกับสาย The Royal Coast ของภาคกลาง พัฒนาเส้นทางรถไฟเพื่อสนับสนุนการท่องเที่ยวเชื่อมโยงฝั่งอันดามันและอ่าวไทย อาทิ สายท่าขุน-พังงา-พุนพิน-ดอนสัก สายระนอง-ชุมพร และพัฒนาเส้นทางรถไฟเชื่อมโยงพื้นที่ตอนเหนือ-ใต้ของฝั่งอันดามัน และสายระนอง-พังงา-กระบี่-ตรัง ควบคู่กับการพัฒนาเมืองภูเก็ต เมืองหาดใหญ่ ให้เป็นเมืองศูนย์กลางเศรษฐกิจของภาค และเตรียมความพร้อมจังหวัดสุราษฎร์ธานี และกระบี่ ให้เป็นเมืองนำอยู่ รวมทั้งเมืองชุมพร ระนอง เป็นเมืองในพื้นที่พิเศษ ที่มีการพัฒนาให้สามารถรองรับการขยายตัวทางเศรษฐกิจและการท่องเที่ยว โดยการจัดระบบผังเมืองที่มีประสิทธิภาพ มีการจัดสภาพแวดล้อมทางกายภาพและสิ่งแวดล้อมที่เอื้อต่อสุขภาวะของประชาชน การเตรียมโครงสร้างพื้นฐาน (ด้านคมนาคมขนส่ง การสื่อสาร และพลังงานที่ใช้เทคโนโลยีที่ทันสมัยและระบบดิจิทัล) รวมทั้งพัฒนาเทคโนโลยีสมัยใหม่เพื่อใช้ในการบริหารจัดการเมือง พัฒนาระบบขนส่งสาธารณะและพื้นที่สาธารณะที่มีการออกแบบสำหรับคนทุกกลุ่ม รวมทั้งพัฒนาพื้นที่บริเวณเขตเศรษฐกิจพิเศษชายแดนให้มี ความพร้อมสำหรับรองรับกิจกรรมทางเศรษฐกิจและสังคมเชื่อมโยงกับประเทศเพื่อนบ้าน

๒) พัฒนาและสนับสนุนท่าเรือสำราญในจังหวัดภูเก็ต ให้เป็นท่าเรือหลัก (Homeport) ของโลก รวมทั้งพัฒนาท่าเรือแวะพัก (Port of Call) และท่าเรือสำราญให้มีสิ่งอำนวยความสะดวกที่มีมาตรฐานความสะอาดและความปลอดภัยในแหล่งท่องเที่ยวทางทะเลที่มีศักยภาพของภาค (กระบี่ พังงา และสมุย) รวมทั้งการบำรุงรักษาร่องน้ำ

๓) พัฒนาระบบโครงสร้างพื้นฐานสนับสนุนการพัฒนาเขตอุตสาหกรรมแปรรูปยางพารา หาดใหญ่-สะเตา โดยเร่งรัดการพัฒนาโครงข่ายรถไฟ อาทิ รถไฟฟ้าหาดใหญ่-ปาดังเบซาร์ รถไฟทางคู่ชุมพร - สุราษฎร์ธานี-หาดใหญ่-สงขลา พัฒนาทางหลวงพิเศษ (Motorway) หาดใหญ่-ด่านพรมแดนสะเตา พัฒนาศูนย์กระจายสินค้าทุ่งสงเป็นศูนย์กลางการเชื่อมโยงการขนส่งระบบราง รวมทั้งพัฒนาเมืองรอบสถานีขนส่งระบบรางในเมืองทุ่งสงและเมืองสะเตา (ปาดังเบซาร์) ตลอดจนพัฒนาท่าเรือสงขลาแห่งที่ ๒ เพื่อรองรับการขนส่งสินค้าเชื่อมโยงกับท่าเรือชายฝั่งและท่าเรือหลักทั้งภายในและต่างประเทศ

๔) พัฒนาโครงสร้างพื้นฐานเชื่อมโยงภาคใต้กับเส้นทางการค้าโลก โดยการพัฒนา และปรับปรุงท่าเรือที่มีอยู่ในปัจจุบันทั้งฝั่งอันดามันและฝั่งอ่าวไทยให้สามารถใช้ประโยชน์ได้อย่างเต็มศักยภาพ รวมทั้งการพัฒนาและบริหารจัดการพื้นที่หลังท่า พัฒนาและปรับปรุงสนามบินนานาชาติและสนามบินภายในประเทศให้สามารถรองรับการเดินทางและการขนส่งสินค้า พัฒนาโครงข่ายรถไฟเชื่อมโยงท่าเรือสงขลา ๒ -หาดใหญ่-ปาดังเบซาร์-ปัตเตอร์เวอร์ธ (รัฐปีนัง มาเลเซีย) รวมทั้งพัฒนาโครงข่ายถนนสายหลักเป็น ๔ ช่องจราจร และการพัฒนาโครงข่ายถนนสายรองให้เชื่อมโยงกับถนนสายหลักเพื่อสนับสนุนการขนส่งและกระจายสินค้าจากพื้นที่ตอนในสู่พื้นที่หลักได้อย่างมีประสิทธิภาพ และการพัฒนาสิ่งอำนวยความสะดวกและศูนย์บริการโลจิสติกส์รูปแบบต่าง ๆ เพื่อรองรับการขนส่งสินค้าต่อเนื่องหลายรูปแบบและการค้าการลงทุนระหว่างประเทศ รวมทั้งการพัฒนาและปรับปรุงโครงข่ายคมนาคมและสิ่งอำนวยความสะดวกบริเวณด่านชายแดนโดยใช้

เทคโนโลยีสารสนเทศในการบริการ และอำนวยความสะดวกในการข้ามแดนทั้งของประชาชน สินค้า และ ยานพาหนะให้มีประสิทธิภาพ

ยุทธศาสตร์ที่ ๕ อนุรักษ์ ฟื้นฟู และบริหารจัดการทรัพยากรธรรมชาติและสิ่งแวดล้อมอย่างเป็นระบบ เพื่อเป็นฐานการพัฒนาที่ยั่งยืน

แนวทางการพัฒนา

๑) เพิ่มประสิทธิภาพการจัดการฐานทรัพยากรให้มีความอุดมสมบูรณ์ โดยเฉพาะทรัพยากร ดิน น้ำ ป่าไม้ ประมง และชายฝั่ง เพื่อเป็นปัจจัยการผลิตที่มีประสิทธิภาพ โดยการอนุรักษ์และฟื้นฟู ทรัพยากร โดยอาศัยความร่วมมือของชุมชน ส่งเสริมการปลูกป่าชุมชน ป่าชายเลน การปลูกไม้เศรษฐกิจ การรักษาระบบ นิเวศทางทะเล อนุรักษ์ฟื้นฟูสัตว์น้ำบริเวณป่าชายเลน และการป้องกันการกัดเซาะชายฝั่ง โดยใช้เทคโนโลยีและ รูปแบบที่เหมาะสมกับแต่ละสภาพพื้นที่ และการจัดระเบียบและกำหนดกิจกรรม ทางเศรษฐกิจและสิ่งปลูกสร้าง บริเวณพื้นที่ชายฝั่งทะเลเพื่อลดผลกระทบต่อการกัดเซาะบริเวณชายฝั่ง รวมทั้งจัดการฐานข้อมูลเพื่อการวางแผน ทางการเกษตรที่เหมาะสม และระบบข้อมูลสารสนเทศเพื่อเฝ้าระวังและติดตามสถานการณ์ด้าน ทรัพยากรธรรมชาติและสิ่งแวดล้อม

๒) วางระบบป้องกันและแก้ไขปัญหาการบริหารจัดการน้ำอย่างเป็นระบบ โดยนำเทคโนโลยี มาใช้ในการจัดทำระบบการจัดการน้ำเชิงลุ่มน้ำที่ทันสมัย จัดทำข้อมูลสารสนเทศด้านน้ำ เพื่อแก้ไขปัญหาภัยแล้ง และอุทกภัยในพื้นที่ที่เกิดน้ำท่วมซ้ำซาก อาทิ พัทลุง และนครศรีธรรมราช รวมทั้งจัดหาน้ำ เพื่อชุมชนชนบทและ น้ำเพื่อการบริโภคอุปโภคและการเกษตรที่เพียงพอ ตลอดจนการพัฒนาระบบสำรองและกักเก็บน้ำ และระบบส่ง น้ำดิบ โดยการพัฒนาระบบโครงข่ายท่อส่งน้ำ ระบบจำหน่ายน้ำและ การเพิ่มประสิทธิภาพระบบส่งน้ำให้ เพียงพอเพื่อสนับสนุนปริมาณความต้องการใช้น้ำที่เพิ่มขึ้นในเขตเมือง เพื่อการอยู่อาศัย พาณิชยกรรม และบริการ และลดผลกระทบจากปัญหาขาดแคลนน้ำในช่วงฤดูแล้ง

๓) ส่งเสริมการใช้พลังงานทดแทนและเพิ่มประสิทธิภาพการใช้พลังงานเพื่อสร้างความ มั่นคงด้านพลังงาน โดยส่งเสริมการใช้พลังงานจากธรรมชาติ อาทิ ลม แสงแดด ชีวมวล (จากวัสดุ เหลือใช้ทาง การเกษตร) และส่งเสริมให้เอกชนเข้ามาร่วมลงทุนในสาขาพลังงาน โดยใช้รูปแบบการร่วมลงทุนระหว่างภาครัฐ และเอกชน (Public Private Partnership: PPP) รวมทั้งส่งเสริมให้ภาคประชาชนเข้ามามีส่วนร่วมในการ ดำเนินงาน และส่งเสริมใช้เทคโนโลยีการผลิตที่ประหยัดพลังงานให้กับผู้ประกอบการ การให้ความรู้กับ ประชาชนในการใช้พลังงานอย่างมีประสิทธิภาพ

๔) บริหารจัดการและแก้ไขปัญหาสิ่งแวดล้อมอย่างเป็นระบบ โดยการลงทุน ในโครงสร้าง พื้นฐานด้านการจัดการมลพิษ อาทิ ระบบรวบรวมและบำบัดน้ำเสีย และระบบกำจัดขยะมูลฝอยที่เหมาะสม การ ให้ความรู้การจัดการขยะตั้งแต่ต้นทางจนถึงปลายทาง ควบคู่กับการสร้างจิตสำนึกให้กับประชาชนทุกวัยทั้งใน และนอกระบบการศึกษา รมรณรงค์การบริโภคที่เป็นมิตรกับสิ่งแวดล้อมเพื่อลดปริมาณการเกิดของเสีย ส่งเสริม และเข้มงวดการดำเนินมาตรการ ๓ R (Reduce Reuse Recycle) ทั้งในระดับท้องถิ่นและชุมชน ส่งเสริมระบบ บริหารจัดการสิ่งแวดล้อมที่ปลายทางอย่างเหมาะสม เช่น การใช้ระบบฝังกลบที่ถูกต้อง วิชาการ การแปลงขยะ เป็นพลังงาน เป็นต้น สนับสนุนการนำเทคโนโลยีมาใช้ในการควบคุมและแก้ไขปัญหาสิ่งแวดล้อม และสนับสนุน ท้องถิ่นและชุมชนในการจัดการสิ่งแวดล้อมด้วยมาตรการจูงใจ ทั้งมาตรการทางภาษีและมาตรการสนับสนุน บงบประมาณ

ยุทธศาสตร์ที่ ๖ พัฒนาพื้นที่ระเบียงเศรษฐกิจภาคใต้อย่างยั่งยืน

แนวทางการพัฒนา

๑) **พัฒนาประตูการค้าฝั่งตะวันตก (Western Gateway)** โดยการเพิ่มประสิทธิภาพโครงสร้างพื้นฐานการขนส่งและระบบโลจิสติกส์ที่มีในปัจจุบันและพัฒนาเพิ่มเติมเพื่อเชื่อมโยงฝั่งอ่าวไทย-ฝั่งอันดามัน-ประเทศแถบเอเชียใต้ ให้สามารถเดินทางและขนส่งสินค้าผ่านเส้นทางประตูเศรษฐกิจ ด้านตะวันตกของประเทศไทยได้อย่างต่อเนื่อง ไร้รอยต่อ ส่งเสริมระบบการขนส่งและโลจิสติกส์ให้ได้มาตรฐานสากล และศึกษาความเชื่อมโยงทางเศรษฐกิจทั้งด้านการผลิต การค้า การลงทุน โดยให้ความสำคัญกับการพัฒนาท่าเรือจังหวัดระนอง และการเชื่อมโยงเส้นทางรถไฟระหว่างชุมพร-ระนอง ที่จะสนับสนุนให้เกิดการใช้ประโยชน์จากท่าเรือระนองให้เป็น **Western Gateway**

๒) **พัฒนาประตูการท่องเที่ยวอ่าวไทยและอันดามัน (Royal Coast & Andaman Route)** โดยพัฒนาการท่องเที่ยวเชื่อมโยงฝั่งอ่าวไทยและอันดามันตามแนวประจวบคีรีขันธ์-ชุมพร-ระนอง-เมียนมา ควบคู่กับการพัฒนาเส้นทางท่องเที่ยวและสนับสนุนกิจกรรมกระตุ้นการท่องเที่ยวเชื่อมโยง ทั้งสองฝั่งทะเล รวมทั้งการพัฒนาโครงข่ายคมนาคมทั้งทางบกและทางอากาศ และสิ่งอำนวยความสะดวกด้านการท่องเที่ยว มุ่งเน้นรูปแบบการท่องเที่ยวเชิงนิเวศที่มีคุณภาพและมาตรฐานเชื่อมโยงแหล่งท่องเที่ยว ชายฝั่งทะเลของจังหวัดชุมพรกับ Royal Coast และเชื่อมโยงเส้นทางท่องเที่ยวสู่แหล่งน้ำแร่และเกาะต่าง ๆ ของจังหวัดระนองและประเทศเมียนมา

๓) **พัฒนาอุตสาหกรรมฐานชีวภาพและการแปรรูปการเกษตรมูลค่าสูง (Bio-Based & Processed Agricultural Products)** โดยสนับสนุนการนำเทคโนโลยีสมัยใหม่มาใช้ในการผลิต ส่งเสริมการวิจัยและพัฒนาเพื่อสร้างมูลค่าเพิ่มให้กับสินค้าทางการเกษตร โดยเน้นการวิจัยและพัฒนาเพื่อต่อยอดจากการผลิตน้ำมันปาล์ม ในจังหวัดสุราษฎร์ธานี นครศรีธรรมราช และจังหวัดใกล้เคียง (กระบี่ และชุมพร) ไปสู่ผลิตภัณฑ์ที่มีมูลค่าสูงขึ้น อาทิ Phase Change Material (PCM) และ Nutritional Foods พัฒนาต่อยอดอุตสาหกรรมยางพาราและการแปรรูปอาหาร และพืชเศรษฐกิจสำคัญอื่น ๆ ผ่านการสร้างความร่วมมือระหว่างภาคเอกชนและสถาบันการศึกษา กำหนดเขตพื้นที่และสิทธิประโยชน์สำหรับการพัฒนาอุตสาหกรรม ฐานชีวภาพที่ชัดเจน เพื่อดึงดูดการลงทุนของภาคเอกชน ส่งเสริมการพัฒนาบุคลากรด้านวิทยาศาสตร์และเทคโนโลยี

๔) **การอนุรักษ์ทรัพยากรธรรมชาติ การส่งเสริมวัฒนธรรม และการพัฒนาเมืองน่าอยู่ (Green Culture & Livable Cities)** ในพื้นที่จังหวัดชุมพร ระนอง สุราษฎร์ธานี และนครศรีธรรมราช โดยเน้นกรอบการเป็นเมืองที่มีความน่าอยู่สำหรับคนทุกกลุ่ม และยังคงรักษาอัตลักษณ์ของพื้นที่ รวมทั้งอนุรักษ์และฟื้นฟูทรัพยากรธรรมชาติทางทะเล ป่าไม้ และป่าชายเลน เพื่อให้เกิดการพัฒนาที่ยั่งยืน อนุรักษ์และส่งเสริมวัฒนธรรมและภูมิปัญญาท้องถิ่น เพิ่มบทบาทการมีส่วนร่วมของชุมชนในการบริหารจัดการและพัฒนา แหล่งการเรียนรู้และการท่องเที่ยววิถีชุมชน และพัฒนาเมืองน่าอยู่สำหรับคนทุกกลุ่มในสังคม และเอื้อต่อ การขยายตัวทางเศรษฐกิจและสังคม โดยกำหนดการพัฒนาเมืองระนองให้เป็น Smart Living City ที่มี การวางผังเมืองและระบบสาธารณูปโภคสาธารณูปการที่ทันสมัย

๒) แผนพัฒนากลุ่มจังหวัด

แผนพัฒนาภูมิภาคใต้ฝั่งอันดามัน (พ.ศ. ๒๕๖๒-๒๕๖๕) มีเป้าหมายสำคัญที่จะนำทิศทางการพัฒนาไปสู่ ความมั่นคง มั่งคั่ง และยั่งยืน ครอบคลุมทุกมิติการพัฒนา ทั้งในด้านการยกระดับขีดความสามารถและการพัฒนาศักยภาพการท่องเที่ยวเชิงรุก การกระจายรายได้และสร้างความสมดุลของการพัฒนาให้กับทุกภาคส่วน โดยเฉพาะกลุ่มเกษตรกรและชุมชนท้องถิ่น รวมทั้งการพัฒนาทรัพยากรบุคคล และการบริหารจัดการทรัพยากรธรรมชาติและสิ่งแวดล้อม บนพื้นฐานความเข้มแข็งและการพัฒนาที่ยั่งยืน ทั้งนี้ศักยภาพของกลุ่มจังหวัดภาคใต้ฝั่งอันดามัน นอกจากจะมีความอุดมสมบูรณ์ของทรัพยากรธรรมชาติทางทะเล หมู่เกาะประวัติศาสตร์ ประเพณีท้องถิ่น มีชุมชนที่มีวัฒนธรรมที่น่าสนใจ ซึ่งมีความเหมาะสมกับการพัฒนาการท่องเที่ยวแล้ว ยังเป็นพื้นที่ที่มีความอุดมสมบูรณ์เหมาะสมกับการทำการเกษตร และเป็นแหล่งผลิตอาหารรองรับนักท่องเที่ยว โดยเฉพาะอย่างยิ่งยางพาราและปาล์มน้ำมันที่เป็นพืชเศรษฐกิจหลักของกลุ่มจังหวัด ทั้งนี้การพัฒนาภาคเกษตรกรรมโดยส่งเสริมอุตสาหกรรมการแปรรูป การส่งเสริมการพัฒนาองค์ความรู้ทางด้านเกษตรและการนำหลักปรัชญาเศรษฐกิจพอเพียงมาใช้ในชีวิตประจำวันอย่างจริงจังจะสามารถยกระดับคุณภาพชีวิตของเกษตรกร และเป็นกลไกที่สามารถรองรับผลกระทบจากการท่องเที่ยว ที่อิงอยู่กับทิศทางที่ผันผวนของเศรษฐกิจโลกอย่างสูงได้ในเวลาเดียวกัน

การพัฒนาภูมิภาคใต้ฝั่งอันดามันจึงต้องบูรณาการทุกภาคส่วน ทั้งหน่วยงานภาครัฐ ภาคเอกชน และความต้องการของประชาสังคม ท้องถิ่น และชุมชนเข้าอย่างเป็นเอกภาพเพื่อประโยชน์สูงสุดในพื้นที่โดยมุ่งเป้าหมายในการพัฒนาทรัพยากรบุคคล บนฐานการพัฒนาคุณภาพด้านการท่องเที่ยวให้มีมาตรฐานอย่างยั่งยืนควบคู่กับสร้างมูลค่าเพิ่มให้สินค้าเกษตรที่มีศักยภาพในพื้นที่เพื่อให้ชุมชนเกิดความเข้มแข็ง

กรอบแนวคิด

การพัฒนาภูมิภาคใต้ฝั่งอันดามัน พ.ศ.๒๕๖๒ -๒๕๖๕ นั้นได้ยึดแนวความคิดการพัฒนาอย่างยั่งยืนเพื่อให้เกิดการพัฒนาที่สมดุลมีการสร้างรายได้และการกระจายรายได้ที่ทั่วถึงและเป็นธรรมและมีภูมิคุ้มกันต่อผลกระทบจากการเปลี่ยนแปลงทั้งจากภายนอกและภายในประเทศควบคู่กับแนวความคิดการพัฒนาแบบองค์รวมที่ยึดคนและผลประโยชน์ของประชาชนเป็นตัวตั้งเป็นการพัฒนามิติเศรษฐกิจและสังคมที่เชื่อมโยงทุกมิติของการพัฒนา ให้เข้ากับมิติทางกายภาพและสิ่งแวดล้อมของพื้นที่อย่างบูรณาการ ภายใต้กระบวนการพัฒนาของทุกฝ่ายที่เชื่อมโยงสนับสนุนกันในการทำแผนพัฒนาฯ ยังให้ความสำคัญกับแนวยุทธศาสตร์พระราชทานเข้าใจ เข้าถึงพัฒนาและการน้อมนำหลักปรัชญาเศรษฐกิจพอเพียง ไปประยุกต์ใช้ในการพัฒนาให้สอดคล้องตามหลักภูมิสังคมที่มีวิถีชีวิต อัตลักษณ์ และคุณค่าที่หลากหลายทางวัฒนธรรมและความหลากหลายทางธรรมชาติแวดล้อมของแต่ละจังหวัดและท้องถิ่น รวมทั้งสอดคล้องกับความต้องการที่แท้จริงของประชาชนในพื้นที่ รวมถึงคำนึงถึงหลักการมีส่วนร่วมของทุกภาคีการพัฒนา” ทั้งภาครัฐ ภาคเอกชน ภาคประชาชนและชุมชน ในการร่วมคิด ร่วม

ดำเนินการและร่วมติดตามตรวจสอบและประเมินผลการดำเนินการพัฒนา และยึดหลักธรรมาภิบาล ความยุติธรรม โปร่งใสมีการกระจายอำนาจให้เกิดความเป็นธรรมทางเศรษฐกิจ สังคม และการใช้ทรัพยากร เพื่อให้สังคมมีความสมานฉันท์และอยู่เย็นเป็นสุขร่วมกันตามหลักการประชารัฐ

หลักการ

๑. กำหนดกรอบและทิศทางการพัฒนาพื้นที่กลุ่มจังหวัดภาคใต้ฝั่งอันดามันให้สอดคล้องกับยุทธศาสตร์ชาติระยะ ๒๐ ปี (๒๕๖๐-๒๕๗๙) ทิศทางการพัฒนาภาคใต้ตามแผนพัฒนาเศรษฐกิจและสังคมแห่งชาติฉบับที่ ๑๒ (พ.ศ. ๒๕๖๐ - ๒๕๖๔) แผนพัฒนาประเทศด้านต่าง ๆ ยุทธศาสตร์การพัฒนาภาคใต้ และแผนพัฒนารายสาขาการผลิต ภายใต้บริบทการเปลี่ยนแปลงทั้งภายนอกและภายในประเทศ เพื่อสร้างโอกาสการ

พัฒนาให้สอดคล้องกับบริบทการเปลี่ยนแปลงของโลกและของประเทศ รวมตลอดทั้งศักยภาพและภูมิสังคมของพื้นที่ เชื่อมโยงตั้งแต่ ต้นทาง กลางทาง และปลายทาง

๒. กำหนดบทบาทและยุทธศาสตร์การพัฒนากลุ่มจังหวัดภาคใต้ฝั่งอันดามันให้เหมาะสมกับศักยภาพและโอกาสของพื้นที่ เพื่อเพิ่มขีดความสามารถการแข่งขันทางเศรษฐกิจ เกิดการลงทุนเพื่อสร้างงานสร้างรายได้ และความมั่งคั่งให้แก่ประชาชนในพื้นที่อย่างทั่วถึงและเป็นธรรม ควบคู่กับการพัฒนาคุณภาพคนให้ก้าวทันต่อการเปลี่ยนแปลงของโลก และเป็นผู้นำด้านการนำเทคโนโลยีมาใช้ในการพัฒนาทุกมิติและการยกระดับคุณภาพชีวิตและสร้างศักยภาพความเข้มแข็งของชุมชน การบริหารจัดการทรัพยากรและจัดการคุณภาพสิ่งแวดล้อมอย่างยั่งยืนรวมตลอดทั้งการรักษาความมั่นคงของประเทศ การพลังงานและการบริหารจัดการที่ดีของภาครัฐ เพื่อประโยชน์สุขของประชาชนในพื้นที่และการพัฒนาที่มั่นคง มั่งคั่ง และยั่งยืน

จากกรอบแนวคิดและหลักการดังกล่าวข้างต้น กลุ่มจังหวัดภาคใต้ฝั่งอันดามันจึงกำหนดแนวคิดในการพัฒนาการท่องเที่ยวและเศรษฐกิจของกลุ่มจังหวัดร่วมกัน คือ ร่วมกัน เกื้อหนุน และเชื่อมโยงเพื่อน ไปสู่เป้าหมาย “การท่องเที่ยวที่มีคุณภาพระดับโลก บนฐานความเข้มแข็งของภาคเกษตรและชุมชนอย่างยั่งยืน”

๑. การท่องเที่ยวทางบกและทางทะเลที่มีคุณภาพอย่างยั่งยืน

๒. การสร้างมูลค่าเพิ่มให้สินค้าเกษตร ประมง และปศุสัตว์ที่มีศักยภาพในพื้นที่ เพื่อให้ชุมชนเกิดความเข้มแข็งอย่างยั่งยืน

๓. การพัฒนาศักยภาพบุคลากรในทุกมิติ เพื่อก้าวทันต่อการเปลี่ยนแปลง และเสริมสร้างความเข้มแข็งของชุมชนในการบริการด้านการท่องเที่ยว และภาคการเกษตร

ทิศทางการพัฒนากลุ่มจังหวัด

กลุ่มจังหวัดภาคใต้ฝั่งอันดามัน มีฐานทรัพยากรการท่องเที่ยวที่หลากหลาย และมีศักยภาพสูง โดยเฉพาะทรัพยากรทางด้านการท่องเที่ยวทั้งทางทะเลและทางบกที่มีความโดดเด่น และชื่อเสียงระดับโลกจึงได้กำหนดทิศทางการพัฒนาศักยภาพให้เป็นศูนย์กลางการท่องเที่ยวทางทะเล และทางบกที่มีคุณภาพระดับโลก เพื่อเสริมสร้างความเข้มแข็งให้กับระบบเศรษฐกิจของประเทศและกลุ่มจังหวัดภาคใต้ฝั่งอันดามัน เพื่อก้าวเข้าสู่การเป็นศูนย์กลางการท่องเที่ยวระดับโลก โดยเน้นการพัฒนาศักยภาพบุคลากรและเสริมสร้างความเข้มแข็งของชุมชนในการให้บริการด้านการท่องเที่ยวทั้งในระดับสากล และระดับชุมชนให้มีมาตรฐานเพียงพอ และพัฒนา

ศักยภาพผู้ประกอบการท่องเที่ยวให้มีขีดความสามารถในการบริหารจัดการด้านการท่องเที่ยวตามหลักธรรมาภิบาลและเป็นมิตรกับสิ่งแวดล้อม และให้ความสำคัญกับการบริหารจัดการทรัพยากรธรรมชาติและสิ่งแวดล้อมให้อุดมสมบูรณ์อย่างยั่งยืน โดยกระบวนการมีส่วนร่วมของทุกภาคส่วนในพื้นที่และกลยุทธ์บริหารจัดการด้านการตลาดและประชาสัมพันธ์เพื่อรักษามาตรฐานและคุณภาพของนักท่องเที่ยวและพัฒนาระบบและสร้างมูลค่าเพิ่มให้สินค้าภาคการเกษตร ประมง และปศุสัตว์ ที่มีศักยภาพในพื้นที่ โดยนํางานวิจัยและนวัตกรรมมาต่อยอดสู่การพัฒนาการแปรรูปเพื่อเพิ่มมูลค่าสินค้าพร้อมทั้งมุ่งเน้นการพัฒนาและเพิ่มคุณภาพบริการพื้นฐานและสิ่งอำนวยความสะดวกให้เพียงพอและได้มาตรฐานด้านความปลอดภัย

วิสัยทัศน์(Vision)

“การท่องเที่ยวที่มีคุณภาพระดับโลกบนฐานความเข้มแข็งของภาคเกษตรและชุมชนอย่างยั่งยืน”

พันธกิจ (Mission)

๑. มุ่งเน้นการบริหารจัดการด้านการท่องเที่ยวให้ได้มาตรฐานโดยยึดหลัก “สะอาด ปลอดภัย” มุ่งสู่อันดามันเมืองอัจฉริยะและน่าอยู่ (Andaman Smart and Livable City) และส่งเสริมด้านการตลาดประชาสัมพันธ์ พื้นที่การท่องเที่ยวให้กระจายไปสู่ชุมชนและท้องถิ่นอย่างทั่วถึง เพื่อยกระดับรายได้จากการท่องเที่ยว
๒. เสริมสร้างความเข้มแข็งภาคการเกษตรให้เติบโตอย่างเต็มศักยภาพ เพื่อสร้างรายได้ให้กับพื้นที่อย่างต่อเนื่องและยั่งยืน
๓. พัฒนาและเพิ่มศักยภาพทรัพยากรบุคคลทั้งภาคการท่องเที่ยวและเกษตร ให้ก้าวทันเทคโนโลยีและนำเทคโนโลยีมาใช้เพื่อยกระดับประสิทธิภาพการทำงานให้สูงขึ้นนำไปสู่การขับเคลื่อนงานให้บรรลุตามวัตถุประสงค์
๔. บริหารจัดการทรัพยากรธรรมชาติสิ่งแวดล้อมเพื่อรักษาความสมดุลของระบบนิเวศ และรักษาความเป็นอัตลักษณ์ของอันดามัน

เป้าประสงค์รวม (Objectives)

๑. มีศักยภาพและขีดความสามารถในการแข่งขันสูงทั้งด้านการท่องเที่ยวและภาคเกษตร เพื่อสร้างรายได้และขับเคลื่อนเศรษฐกิจ
๒. ชุมชนมีความเข้มแข็ง ประชาชนมีความมั่นคงในคุณภาพชีวิตที่ดี
๓. บุคลากรด้านการท่องเที่ยวและภาคเกษตรได้รับการพัฒนาให้มีศักยภาพเพิ่มขึ้น
๔. มีระบบการบริหารจัดการทรัพยากรธรรมชาติและสิ่งแวดล้อมที่ดี กิจกรรมที่เป็นมิตรต่อสิ่งแวดล้อมเพื่อความอุดมสมบูรณ์อย่างยั่งยืน
๕. มีการอนุรักษ์ประเพณีและวัฒนธรรมอันทรงคุณค่าให้คงความเป็นอัตลักษณ์แห่งอันดามัน
๖. มุ่งสู่ความเป็นอันดามันเมืองอัจฉริยะและน่าอยู่ (Andaman Smart and Livable City)

๓) แผนพัฒนาจังหวัด

วิสัยทัศน์

“เมืองแห่งคุณภาพชีวิตที่ดีและยั่งยืน”

พันธกิจ

๑. มุ่งสร้างศักยภาพทางเศรษฐกิจด้านเกษตรกรรม อุตสาหกรรม และการท่องเที่ยว ให้มีความมั่นคง และมีความรับผิดชอบต่อสังคม
๒. พัฒนาสังคม การศึกษา และคุณภาพชีวิตของประชาชนให้มีความมั่นคง สามารถดำรงชีวิตได้อย่างมีคุณภาพ
๓. บริหารจัดการทรัพยากรธรรมชาติให้ยั่งยืนและสร้างสิ่งแวดล้อมที่ดีบนความหลากหลายทางชีวภาพ
๔. ส่งเสริมการขับเคลื่อนการพัฒนาตามปรัชญาเศรษฐกิจพอเพียงในทุกภาคส่วน
๕. เสริมสร้างธรรมาภิบาลในการบริหารจัดการภาครัฐ

เป้าประสงค์รวม

๑. เศรษฐกิจของจังหวัดขยายตัวอย่างมั่นคงและยั่งยืน
๒. ยกระดับคุณภาพชีวิตของประชาชน สร้างความเข้มแข็งทางสังคมและส่งเสริมการศึกษาเรียนรู้
อย่างมีคุณภาพ
๓. ฐานทรัพยากรธรรมชาติมีความสมบูรณ์และมีสิ่งแวดล้อมดี ตลอดจนมีการบริหารจัดการแบบ
บูรณาการ

ประเด็นยุทธศาสตร์การพัฒนาจังหวัด

๑. สร้างฐานเศรษฐกิจของจังหวัดด้านเกษตรกรรมและอุตสาหกรรมที่มั่นคงและยั่งยืน
๒. ส่งเสริมและพัฒนากองทุนที่ยั่งยืนเชิงนิเวศน์ให้มีคุณภาพเพื่อสร้างรายได้ให้เติบโตอย่างต่อเนื่อง
๓. เสริมสร้างความมั่นคงทางสังคม พัฒนาคูณภาพชีวิตและการศึกษาเรียนรู้อย่างมีคุณภาพ
๔. บริหารจัดการทรัพยากรธรรมชาติ สิ่งแวดล้อมและพลังงาน อย่างเหมาะสมกับชุมชน/พื้นที่ และมีความ
ยั่งยืน

เป้าประสงค์และกลยุทธ์ของแต่ละประเด็นยุทธศาสตร์

ประเด็นการพัฒนาที่ ๑ สร้างฐานเศรษฐกิจของจังหวัดด้านเกษตรกรรมและอุตสาหกรรมที่มั่นคงและยั่งยืน

เป้าประสงค์

๑. รายได้จากการเกษตรเพิ่มขึ้น
๒. ผลผลิตทางการเกษตรและอุตสาหกรรมมีมูลค่าเพิ่มขึ้น

แผนงาน/กลยุทธ์

๑. พัฒนาการผลิตและการตลาดสินค้าเกษตรที่สำคัญ
๒. จัดหาแหล่งน้ำเพิ่มเติมสำหรับด้านการเกษตรอุปโภค-บริโภค
๓. ส่งเสริมเศรษฐกิจฐานรากให้มั่นคงตามแนวคิดหลักปรัชญาเศรษฐกิจพอเพียง
๔. ส่งเสริมและพัฒนากองทุนที่ยั่งยืนเชิงนิเวศน์
๕. ส่งเสริมธุรกิจขนาดกลาง ขนาดย่อม วิสาหกิจชุมชน และผู้ผลิตชุมชน
๖. สร้างขีดความสามารถในการแข่งขันทางการค้าและการพาณิชย์

ประเด็นการพัฒนาที่ ๒ ส่งเสริมและพัฒนากองทุนที่ยั่งยืนเชิงนิเวศน์ให้มีคุณภาพเพื่อสร้างรายได้ให้เติบโต
อย่างต่อเนื่อง

เป้าประสงค์

๑. รายได้จากการท่องเที่ยวเพิ่มขึ้น

แผนงาน/กลยุทธ์

๑. พัฒนาแหล่งท่องเที่ยวให้ได้มาตรฐานของกรมการท่องเที่ยว
๒. ยกระดับการเข้าถึงและเชื่อมโยงแหล่งท่องเที่ยว
๓. พัฒนาโครงสร้างพื้นฐานและสิ่งอำนวยความสะดวกเพื่อการท่องเที่ยว
๔. ส่งเสริมการมีส่วนร่วมของชุมชนในการบริหารจัดการการท่องเที่ยว
๕. พัฒนาผลิตภัณฑ์ทางการท่องเที่ยวเพื่อเพิ่มศักยภาพทางการท่องเที่ยว
๖. ส่งเสริมการประชาสัมพันธ์การตลาดสมัยใหม่และพัฒนาสื่อประชาสัมพันธ์ด้านการท่องเที่ยวอย่าง
เป็นระบบ

ประเด็นการพัฒนาที่ ๓ เสริมสร้างความมั่นคงทางสังคม พัฒนาคุณภาพชีวิตและการศึกษาเรียนรู้อย่างมี
คุณภาพ

เป้าประสงค์

๑. ตรีงเป็นสังคมอยู่เย็นเป็นสุข
๒. ประชาชนมีรายได้และหลักประกันที่มั่นคง
๓. อัตราการตายด้วยโรคที่เป็นปัญหาสำคัญลดลง
๔. ประชาชนมีการศึกษาเรียนรู้ดีและมีคุณภาพ

แผนงาน/กลยุทธ์

๑. เสริมสร้างสังคมคุณธรรม วัฒนธรรม ครอบครัวอบอุ่น ชุมชนเข้มแข็ง ปลอดภัย
๒. ส่งเสริมการจัดการเรียนรู้และใช้ภูมิปัญญาชาวบ้านในขับเคลื่อนตำบลสร้างสุขให้ครบทุกพื้นที่ตำบล
๓. ส่งเสริมอาชีพและความมั่นคงทางเศรษฐกิจแก่ผู้มีรายได้น้อย
๔. ส่งเสริมและพัฒนาคุณภาพชีวิตกลุ่มเป้าหมายทุกช่วงวัย รวมถึงแรงงานในระบบและนอกระบบ แรงงานผู้สูงอายุ และแรงงานคนพิการ ได้รับการคุ้มครองตามกฎหมายและมีคุณภาพชีวิตที่ดี
๕. ส่งเสริมการมีสุขภาพที่ดีแบบองค์รวมและพัฒนาระบบบริการสุขภาพปฐมภูมิ เชื่อมโยงระดับ ทติย ภูมิและตติยภูมิ โดยการมีส่วนร่วมของชุมชนและท้องถิ่น
๖. พัฒนาการศึกษาระดับและแก้ไขปัญหาเด็กและเยาวชนแบบบูรณาการ

ประเด็นการพัฒนาที่ ๔ บริหารจัดการทรัพยากรธรรมชาติ สิ่งแวดล้อมและพลังงาน อย่างเหมาะสมกับ
ชุมชน/พื้นที่ และมีความยั่งยืน

เป้าประสงค์

๑. ทรัพยากรธรรมชาติมีความอุดมสมบูรณ์
๒. พัฒนาคนและแหล่งเรียนรู้ด้านทรัพยากรธรรมชาติ สิ่งแวดล้อม และพลังงาน เพื่อให้มีความ พร้อมในการบริหารจัดการ
๓. การบริหารจัดการทรัพยากรธรรมชาติ สิ่งแวดล้อม และพลังงานมีการบูรณาการอย่างมี ประสิทธิภาพ

แผนงาน/กลยุทธ์

๑. ป้องกันการบุกรุกทำลายป่าและส่งเสริมการปลูกป่าแบบบูรณาการ
๒. ส่งเสริมการอนุรักษ์ป่าต้นน้ำแหล่งน้ำต่างๆ ทรัพยากรทางทะเลและชายฝั่งโดยการมีส่วนร่วม ของ ประชาชน
๓. ส่งเสริมการอนุรักษ์พลังงานและการใช้พลังงานทางเลือกเพื่อลดปัญหาสิ่งแวดล้อม
๔. บูรณาการความร่วมมือจากทุกภาคส่วนในการบริหารจัดการทรัพยากรธรรมชาติและ สิ่งแวดล้อม และส่งเสริมให้มีแหล่งเรียนรู้
๕. สนับสนุนองค์กรปกครองส่วนท้องถิ่นและประชาชนในการจัดการขยะแบบบูรณาการและเป็นระบบ

แผนพัฒนาจังหวัดตรัง พ.ศ.๒๕๖๑-๒๕๖๔ ได้กำหนดยุทธศาสตร์และเป้าหมายที่จะต้องบรรลุอย่างชัดเจนทั้งในมิติเศรษฐกิจ สังคม ทรัพยากรธรรมชาติและสิ่งแวดล้อม โดยยึดคนเป็นศูนย์กลางของการพัฒนา และให้ความสำคัญอย่างยิ่งกับการสร้างกระบวนการมีส่วนร่วมของทุกภาคส่วนในทุกมิติอย่างบูรณาการและเป็นองค์รวม โดยกำหนดวิสัยทัศน์ พันธกิจ ประเด็นยุทธศาสตร์ของจังหวัดตรังไว้ ดังนี้

๑.๔) ยุทธศาสตร์การพัฒนาขององค์กรปกครองส่วนท้องถิ่นในเขตจังหวัด

วิสัยทัศน์การพัฒนาขององค์กรปกครองส่วนท้องถิ่นในเขตจังหวัดตรัง (พ.ศ.๒๕๖๑-๒๕๖๔)

“เป็นองค์กรหลักในการประสานพัฒนาท้องถิ่นและชุมชน
มุ่งเน้นการมีส่วนร่วมเชิงคุณภาพ
สืบสานภูมิปัญญา
สู่การพัฒนาเศรษฐกิจ สังคม สิ่งแวดล้อม และความสุขสู่ประชาชนอย่างยั่งยืน”

ยุทธศาสตร์การพัฒนาขององค์กรปกครองส่วนท้องถิ่นในเขตจังหวัดตรัง (พ.ศ.๒๕๖๑-๒๕๖๔)

๑. ยุทธศาสตร์การพัฒนาด้านโครงสร้างพื้นฐานควบคู่การท่องเที่ยวเชิงอนุรักษ์
๒. ยุทธศาสตร์การพัฒนาด้านคุณภาพชีวิตและส่งเสริมการศึกษาเรียนรู้แบบองค์รวม
๓. ยุทธศาสตร์การพัฒนาและส่งเสริมการมีส่วนร่วมของประชาชนสู่ระดับฐานราก
๔. ยุทธศาสตร์การพัฒนาด้านการอนุรักษ์พลังงานและการจัดการ
ทรัพยากรธรรมชาติและสิ่งแวดล้อมอย่างยั่งยืน
๕. ยุทธศาสตร์การพัฒนาด้านการอนุรักษ์และส่งเสริมประเพณี วัฒนธรรม และภูมิปัญญา
ท้องถิ่น
๖. ยุทธศาสตร์การพัฒนาด้านการอยู่ดีมีสุขของท้องถิ่น
๗. ยุทธศาสตร์การพัฒนาด้านการเมือง การบริหาร และการพัฒนาบุคลากรของท้องถิ่น

➡ แผนพัฒนาอำเภอกันตัง ๔ ปี (พ.ศ. ๒๕๖๑ - ๒๕๖๔)

แผนพัฒนาอำเภอกันตัง ๔ ปี (พ.ศ. ๒๕๖๑ - ๒๕๖๔) มีองค์ประกอบ ดังนี้

วิสัยทัศน์ (Vision)

“ สวรรค์แห่งการท่องเที่ยวเชิงอนุรักษ์ พัฒนาการเกษตรสู่สากล ”

พันธกิจ

๑. บูรณาการและดำเนินการแก้ไขปัญหาความยากจนโดยอำนวยการบริหารราชการทุกภาคส่วน
๒. เสริมสร้างการอำนวยความสะดวก ความเป็นธรรม ความสงบเรียบร้อยและความปลอดภัยของสังคม

๓. ส่งเสริมการบริหารกิจการบ้านเมืองที่ดี การบริการประชาชน และการมีส่วนร่วมของประชาชน
๔. เสริมสร้างความมั่นคงภายใน พัฒนางานข่าวกรอง และโครงข่ายการสื่อสาร รวมทั้งการแก้ไข ปัญหาสถานะและสิทธิของบุคคลที่ยังไม่มีสถานภาพที่ชัดเจน
๕. จัดระเบียบชายแดนและบูรณาการแก้ปัญหาจังหวัดชายแดนภาคใต้
๖. สนับสนุนการบริหารจัดการทรัพยากรธรรมชาติและสิ่งแวดล้อม
๗. การขับเคลื่อนการดำเนินนโยบายรัฐบาลไปสู่การปฏิบัติในระดับอำเภอ

ประเด็นยุทธศาสตร์

๑. การพัฒนาการผลิตภาคการเกษตรและ OTOP
๒. การพัฒนาการท่องเที่ยวเชิงอนุรักษ์ และวัฒนธรรมควบคู่ไปกับการจัดการทรัพยากรธรรมชาติที่ยั่งยืน
๓. การพัฒนาทรัพยากรมนุษย์และสังคมให้มีคุณภาพ
๔. การเสริมสร้างความเป็นเลิศในการปฏิบัติราชการ

เป้าประสงค์

๑. เพิ่มผลผลิตทางการเกษตร
๒. สร้างโอกาสให้เกษตรกรเข้าถึงแหล่งทุน
๓. เพิ่มรายได้จาก OTOP
๔. มีแหล่งท่องเที่ยวทางธรรมชาติ และวัฒนธรรมที่ได้มาตรฐาน
๕. เพิ่มรายได้จากการท่องเที่ยว
๖. มีการวิจัยพัฒนาระบบนิเวศน์พื้นที่แหล่งน้ำ และแหล่งท่องเที่ยว ปีละ ๓ แห่ง
๗. เมื่อนำอยู่ ชุมชนเข้มแข็ง
๘. สร้างความพึงพอใจและความมั่นใจให้แก่ประชาชนผู้รับบริการ
๙. พัฒนาขีดสมรรถนะของบุคลากรและองค์กรให้อยู่ในระดับเกณฑ์มาตรฐานที่สามารถยอมรับได้

๒. ยุทธศาสตร์ขององค์กรปกครองส่วนท้องถิ่น

๒.๑ วิสัยทัศน์

“คลองสีล่อมน่าอยู่ สาธารณูปโภคครบครัน รู้ทันสุขภาวะ เศรษฐกิจยั่งยืน
สิ่งแวดล้อมสดใส การศึกษาก้าวไกล เขตชุมชนธรรม ประชาชนมีส่วนร่วม”

๒.๒ ยุทธศาสตร์

- ๑.ด้านโครงสร้างพื้นฐาน
- ๒.ด้านคุณภาพชีวิตและส่งเสริมการศึกษา
- ๓.ด้านพัฒนาและส่งเสริมการมีส่วนร่วมของประชาชน
- ๔.ด้านการอนุรักษ์ทรัพยากรธรรมชาติและสิ่งแวดล้อมควบคู่การส่งเสริมการท่องเที่ยว
- ๕.ด้านอนุรักษ์และส่งเสริมประเพณีวัฒนธรรมและภูมิปัญญาท้องถิ่น
- ๖.ด้านการอยู่ดี มีสุข

๒.๓ เป้าประสงค์

- ๑.การจัดบริการด้านโครงสร้างพื้นฐานได้มาตรฐาน และเพียงพอต่อความต้องการของประชาชน
- ๒.ประชาชนมีคุณภาพชีวิตที่ดี
- ๓.ประชาชนมีความปลอดภัยในชีวิตและทรัพย์สิน
- ๔.ประชาชนได้รับการศึกษาอย่างทั่วถึง
- ๕.ประชาชนได้รับการบริการอย่างทั่วถึง
- ๖.อนุรักษ์ทรัพยากรธรรมชาติและสิ่งแวดล้อมให้คงอยู่อย่างยั่งยืน
- ๗.ศิลปะ ประเพณี วัฒนธรรมและภูมิปัญญาท้องถิ่น ได้รับการสืบทอด
- ๘.ชุมชนมีความเข้มแข็งสามารถพึ่งตนเองได้ภายใต้หลักปรัชญาเศรษฐกิจพอเพียง
- ๙.ประชาชนได้รับการส่งเสริมด้านอาชีพและมีรายได้เพียงพอต่อการดำรงชีพ

๒.๔ ตัวชี้วัด

- ๑.จำนวนถนนที่สร้าง/ปรับปรุง ซ่อมแซม
- ๒.จำนวนครัวเรือนที่มีน้ำสำหรับอุปโภค บริโภค
- ๓.ร้อยละของจำนวนครัวเรือนที่มีไฟฟ้าใช้
- ๓.จำนวนเส้นทาง/ชุมชนที่มีระบบไฟฟ้าสาธารณะ
- ๔.ร้อยละของประชาชนที่มีความเป็นอยู่ที่ดีขึ้น
- ๕.ร้อยละของประชาชนที่มีความปลอดภัยในชีวิตและทรัพย์สิน
- ๖.ร้อยละของประชาชนที่ได้รับการศึกษา
- ๗.ร้อยละของจำนวนประชาชนที่เข้าถึงบริการอย่างทั่วถึงและเพียงพอ
- ๘.จำนวนโครงการ/กิจกรรมที่ดำเนินการด้านการอนุรักษ์ทรัพยากรธรรมชาติและสิ่งแวดล้อม
- ๙.จำนวนโครงการ/กิจกรรมที่ดำเนินการในการอนุรักษ์ศิลปวัฒนธรรม ประเพณี และภูมิปัญญาท้องถิ่น
- ๑๐.ร้อยละของหมู่บ้านที่ดำเนินงานตามหลักปรัชญาเศรษฐกิจพอเพียง
- ๑๑.ร้อยละของครัวเรือนที่มีอาชีพและรายได้ที่เพียงพอ

๑๒. ร้อยละของกลุ่มอาชีพ/อาชีพเสริมในพื้นที่ได้รับการพัฒนาด้านทักษะและศักยภาพในการบริการจัดการ

๒.๕ ค่าเป้าหมาย

๑. จำนวนโครงการที่สร้าง/ปรับปรุง ซ่อมแซมถนน เพิ่มขึ้น
๒. จำนวนครัวเรือนที่มีน้ำสำหรับอุปโภค บริโภค เพิ่มขึ้น
๓. ร้อยละของจำนวนครัวเรือนที่มีไฟฟ้าใช้
๔. จำนวนเส้นทาง/ชุมชนที่มีระบบไฟฟ้าสาธารณะ
๕. ร้อยละของประชาชนที่มีความเป็นอยู่ที่ดีขึ้น
๖. ร้อยละของประชาชนที่มีความปลอดภัยในชีวิตและทรัพย์สิน
๗. ร้อยละของประชาชนที่ได้รับการศึกษา
๘. ร้อยละของจำนวนประชาชนที่เข้าถึงบริการอย่างทั่วถึงและเพียงพอ
๙. จำนวนโครงการ/กิจกรรมที่ดำเนินการด้านการอนุรักษ์ทรัพยากรธรรมชาติและสิ่งแวดล้อม
๑๐. จำนวนโครงการ/กิจกรรมที่ดำเนินการในการอนุรักษ์ศิลปวัฒนธรรม ประเพณี และภูมิปัญญาท้องถิ่น
๑๑. ร้อยละของหมู่บ้านที่ดำเนินงานตามหลักปรัชญาเศรษฐกิจพอเพียง
๑๒. ร้อยละของครัวเรือนที่มีอาชีพและรายได้ที่เพียงพอ
๑๓. ร้อยละของกลุ่มอาชีพ/อาชีพเสริมในพื้นที่ได้รับการพัฒนาด้านทักษะและศักยภาพในการบริการจัดการ

๑.๖ กลยุทธ์

ยุทธศาสตร์การพัฒนาด้านโครงสร้างพื้นฐาน

กลยุทธ์

๑. ก่อสร้าง ปรับปรุง บำรุง รักษาถนน สะพาน ท่อระบายน้ำ
๒. การพัฒนาและจัดหาแหล่งน้ำเพื่อการอุปโภค/บริโภคและน้ำเพื่อการเกษตรให้เพียงพอและครอบคลุมทุกครัวเรือน
๓. ประสานกับหน่วยงานที่เกี่ยวข้องขยายเขตไฟฟ้าให้ครบทุกครัวเรือนและ ติดตั้งไฟฟ้าแสงสว่างสาธารณะ
๔. ประสานกับหน่วยงานที่เกี่ยวข้อง

ยุทธศาสตร์การพัฒนาด้านคุณภาพชีวิตและส่งเสริมการศึกษา

กลยุทธ์

๑. ส่งเสริมการจัดสวัสดิการและนันทนาการ
๒. ส่งเสริมสุขภาพอนามัยของประชาชน
๓. การรักษาความปลอดภัยในชีวิตและทรัพย์สินของประชาชน
๔. การพัฒนาศักยภาพบุคลากร
๕. ส่งเสริมและสนับสนุนการจัดเก็บข้อมูล การวิจัย การใช้ข้อมูลประชาสัมพันธ์
๖. ส่งเสริมการศึกษาของประชาชนทุกระดับ
๗. เพิ่มช่องทางในการรับรู้ข่าวสารให้แก่ประชาชน

ยุทธศาสตร์การพัฒนาและส่งเสริมการมีส่วนร่วมของประชาชน

กลยุทธ์

๑. ส่งเสริมการมีส่วนร่วมของประชาชน
๒. ส่งเสริมระบบป้องกันและบรรเทาสาธารณภัย
๓. พัฒนาระบบบริหารจัดการของหน่วยงาน
๔. สนับสนุนให้มีการประชุมงานระหว่างองค์กรปกครองส่วนท้องถิ่นและส่วนราชการอื่น

ยุทธศาสตร์การพัฒนาด้านการอนุรักษ์ทรัพยากรธรรมชาติและสิ่งแวดล้อมควบคู่การ

ส่งเสริมการท่องเที่ยว

กลยุทธ์

๑. สร้างจิตสำนึกและตระหนักในการจัดการทรัพยากรธรรมชาติและสิ่งแวดล้อม
๒. บำบัดและฟื้นฟูธรรมชาติและสิ่งแวดล้อม
๓. บำบัดและจัดการขยะ

ยุทธศาสตร์การพัฒนาด้านอนุรักษ์และส่งเสริมประเพณีวัฒนธรรมและภูมิปัญญาท้องถิ่น

กลยุทธ์

๑. ส่งเสริมศาสนา ศิลปวัฒนธรรม ประเพณีและภูมิปัญญาท้องถิ่น

ยุทธศาสตร์การพัฒนาด้านการอยู่ดี มีสุข

กลยุทธ์

๑. ส่งเสริมและสนับสนุนเพื่อสร้างความเข้มแข็งให้กับเกษตรกรรายย่อยในภาคการเกษตรโดยใช้ปรัชญาเศรษฐกิจพอเพียง
๒. พัฒนาและส่งเสริมอาชีพให้กับประชาชน

๒.๗ จุดยืนทางยุทธศาสตร์

๑. พัฒนาด้านโครงสร้างพื้นฐานให้ได้มาตรฐานและเพียงพอ
๒. พัฒนาคุณภาพชีวิตของประชาชนให้ดียิ่งขึ้น
๓. ส่งเสริมพัฒนาด้านสุขภาพและอนามัยของประชาชน
๔. ส่งเสริมการพัฒนาด้านการศึกษา
๕. ส่งเสริมการมีส่วนร่วมของประชาชน
๖. ป้องกันและบรรเทาสาธารณภัย
๗. พัฒนาระบบบริหารและการจัดการ
๘. คุ้มครองดูแล และบำรุงรักษาทรัพยากรธรรมชาติและสิ่งแวดล้อม
๙. บำรุงรักษาศิลปะ จารีตประเพณี ภูมิปัญญาท้องถิ่น และวัฒนธรรมอันดีของท้องถิ่น
๑๐. เสริมสร้างรายได้ ส่งเสริมการประกอบอาชีพ

๒.๘ ความเชื่อมโยงของยุทธศาสตร์ในภาพรวม

ความเชื่อมโยงของยุทธศาสตร์กับแผนในระดับต่าง ๆ ที่เกี่ยวข้องกับแผนพัฒนาท้องถิ่นขององค์การบริหารส่วนตำบลคลองสีล่อม

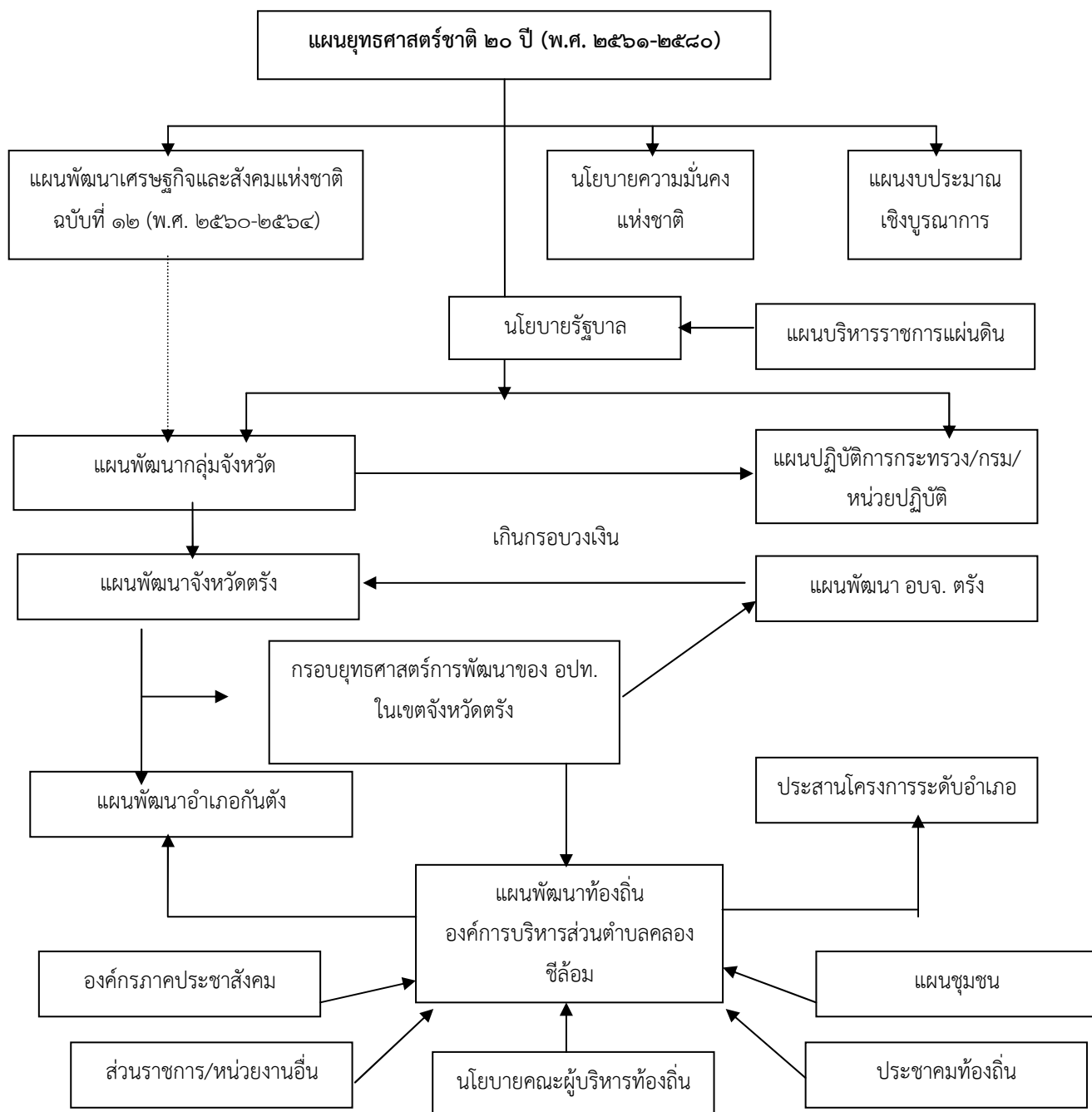

ความเชื่อมโยงยุทธศาสตร์การพัฒนาจังหวัดกับยุทธศาสตร์การพัฒนาขององค์กรปกครองส่วนท้องถิ่น
 โครงสร้างเชื่อมโยงแผนยุทธศาสตร์การพัฒนาขององค์กรบริหารส่วนตำบลคลองขี้ล้อม (พ.ศ. ๒๕๖๑- ๒๕๖๕)

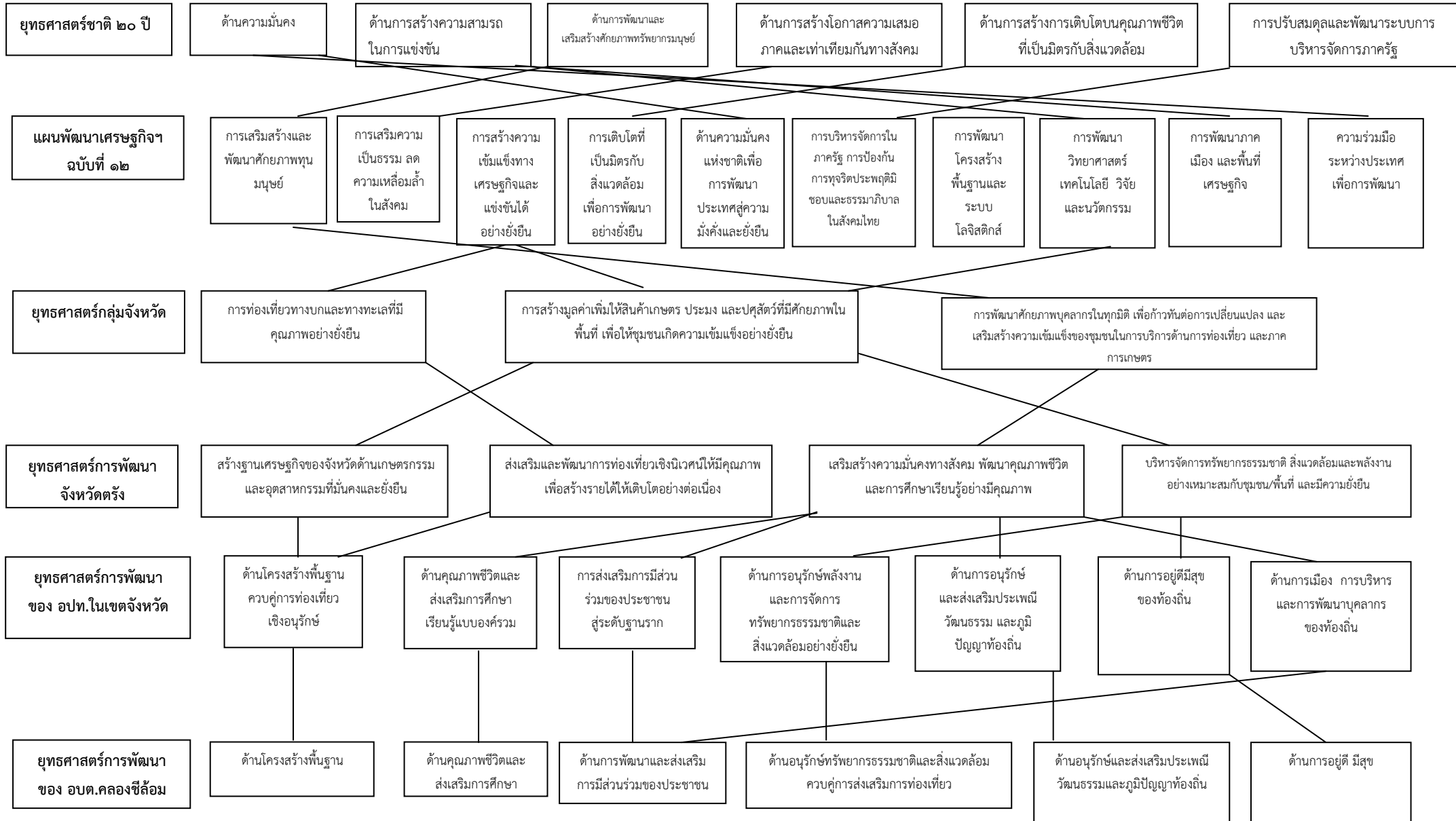

แผนผังยุทธศาสตร์ (strategic map)

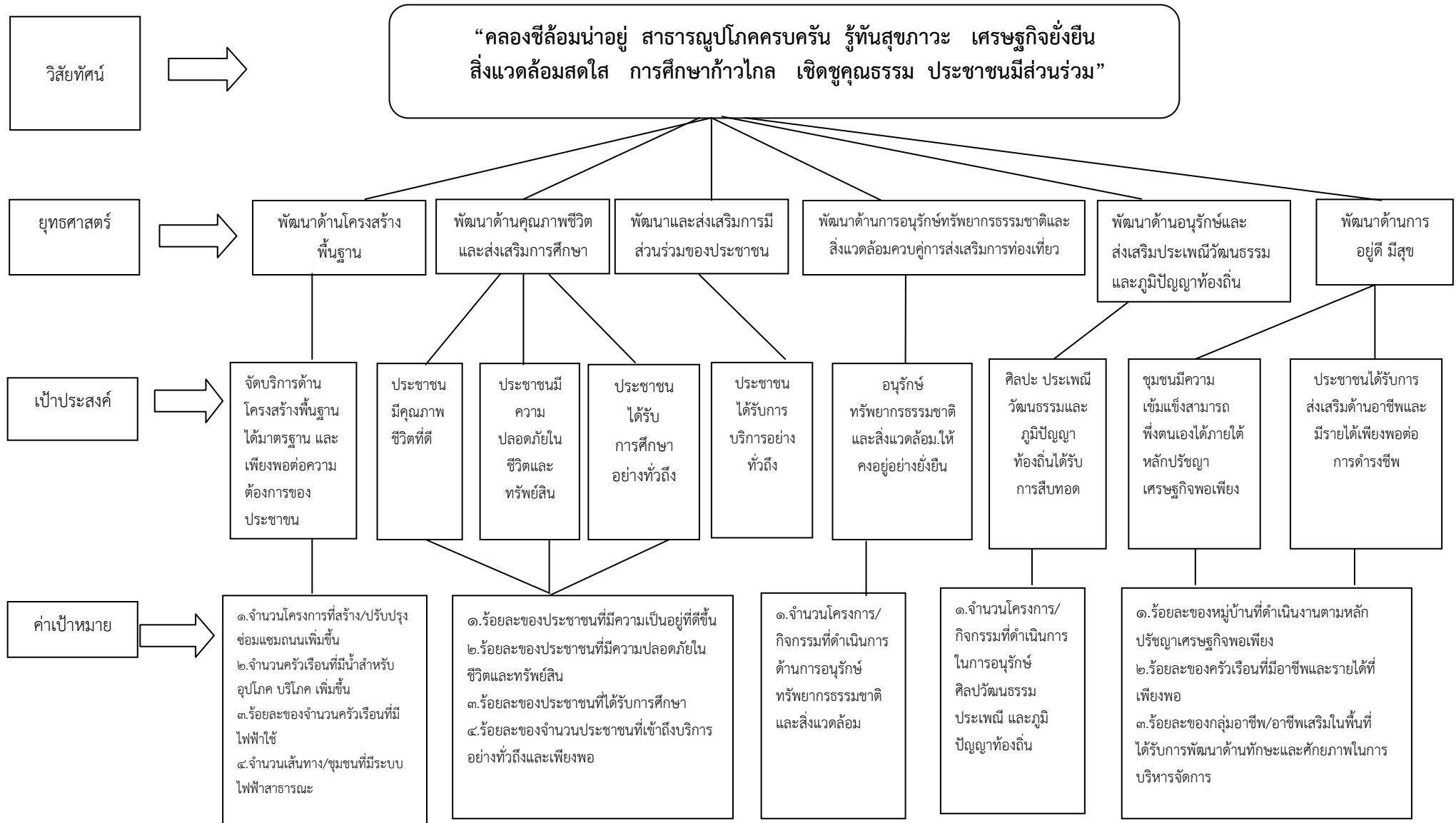

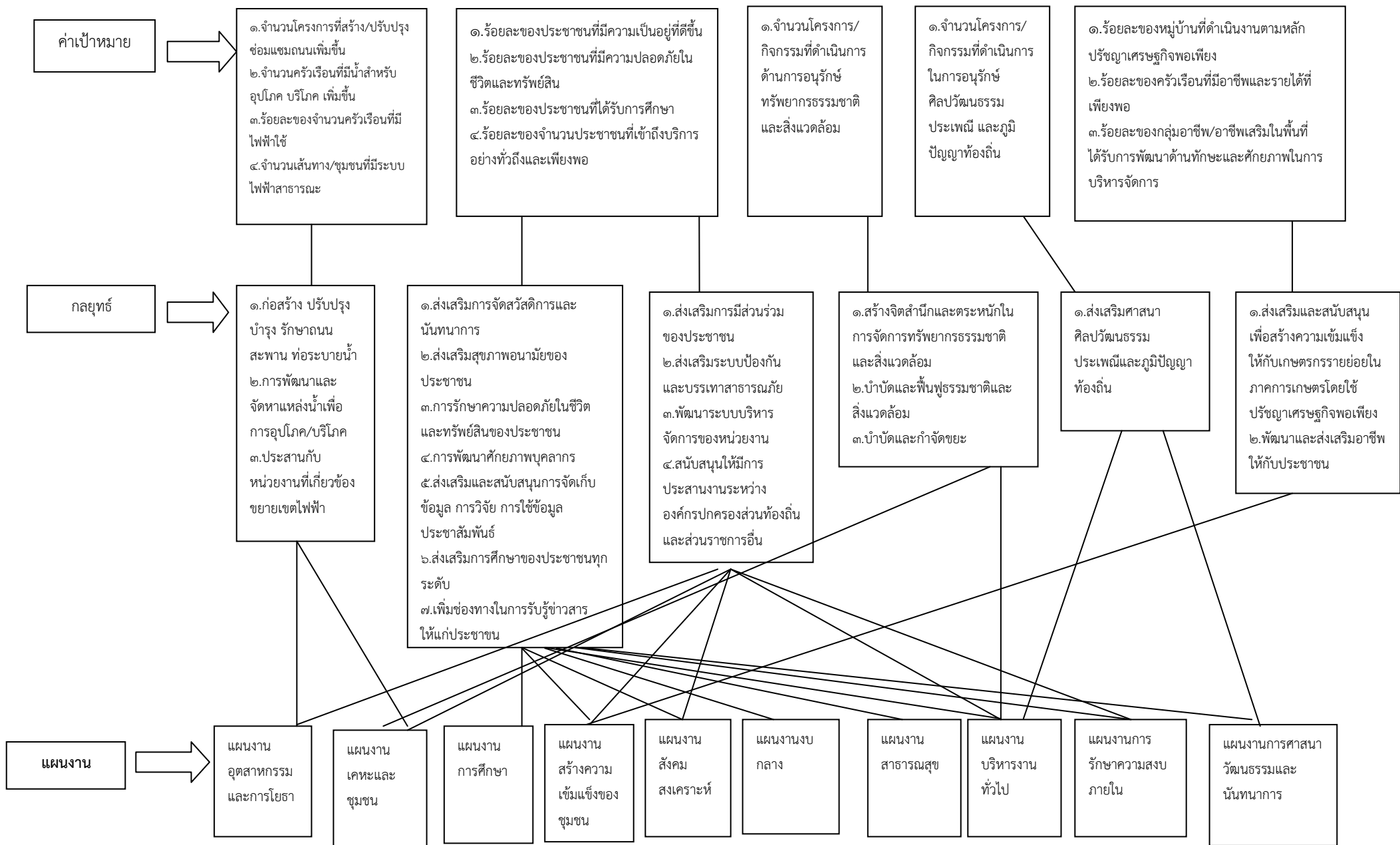

๓ การวิเคราะห์เพื่อพัฒนาท้องถิ่น

๓.๑ การวิเคราะห์กรอบการจัดทำยุทธศาสตร์ขององค์กรปกครองส่วนท้องถิ่น

ผลการวิเคราะห์ปัญหาและความต้องการของประชาชน

ชื่อปัญหา	ขอบข่าย/ปริมาณของปัญหา (สภาพปัญหา)	พื้นที่เป้าหมาย/ กลุ่มเป้าหมาย	การคาดการณ์แนวโน้มในอนาคต(แนวทางการดำเนินงาน)
๑.ปัญหาด้าน โครงสร้างพื้นฐาน	๑.ถนนไม่ได้มาตรฐาน ๒.ไม่มีแหล่งน้ำดิบ ๓.การขยายเขตประปาไม่ทั่วถึง ๔.ขาดน้ำเพื่ออุปโภค บริโภค ๕.การขยายเขตไฟฟ้าไม่ทั่วถึง	ครัวเรือนในตำบล คลองชีล้อม	ก่อสร้าง/ปรับปรุงซ่อมแซมถนน ให้ได้มาตรฐาน วางท่อ ขุดลอก ทางระบายน้ำ สระน้ำ ก่อสร้าง ระบบประปาหมู่บ้าน ขยายเขต ประปา และประสานหน่วยงาน ในการขยายเขตไฟฟ้า
๒.ปัญหาด้าน เศรษฐกิจ	๑.รายได้ไม่เพียงพอกับค่าครอง ชีพที่สูงขึ้น ๒.ขาดการส่งเสริมการประกอบ อาชีพเสริมรายได้ ๓.ขาดเงินทุนในการประกอบ อาชีพ ๔.ขาดความรู้และเครื่องมือใน การเพิ่มผลผลิตให้ดีขึ้น ๕.ราคาผลผลิตไม่แน่นอน	เกษตรกรในตำบล	ส่งเสริมอาชีพเสริมรายได้ ส่งเสริมกิจกรรมกลุ่มอาชีพ ส่งเสริมร้านค้าชุมชน ส่งเสริมการผลิตเพื่อบริโภคให้ เพียงพอและปลอดภัยต่อการ บริโภค ส่งเสริมการแปรรูปผลผลิตทาง การเกษตร พัฒนาการเกษตรที่ ยั่งยืนโดยผสมผสานภาค เทคโนโลยีและภูมิปัญญาท้องถิ่น ที่เหมาะสมกับศักยภาพของ พื้นที่
๓.ปัญหาด้านสังคม และคุณภาพชีวิต	๑.การแพร่ระบาดของยาเสพติด ๒.จบการศึกษาไม่มีงานทำ ๓.ขาดความปลอดภัยในชีวิต และทรัพย์สิน ๔.บุคลากรด้านสาธารณสุขไม่ เพียงพอ	ประชาชนในตำบล	รณรงค์ป้องกันปัญหา ยาเสพติด ส่งเสริมและสนับสนุนการ ประกอบอาชีพส่วนตัว ส่งเสริมระบบป้องกันและ บรรเทาสาธารณภัยในชุมชน

ชื่อปัญหา	ขอบข่าย/ปริมาณของปัญหา (สภาพปัญหา)	พื้นที่เป้าหมาย/ กลุ่มเป้าหมาย	การคาดการณ์แนวโน้มในอนาคต (แนวทางการดำเนินงาน)
๓.ปัญหาด้านสังคม และคุณภาพชีวิต (ต่อ)	๕.ปัญหาสุขภาพเนื่องจาก อาหารมีสารตกค้าง ๖.ปัญหาสุขภาพของผู้สูงอายุ ๗.การแพร่ระบาดของโรคติดต่อ ๘.การประชาสัมพันธ์เรื่อง สาธารณสุขไม่ทั่วถึง ๙.ขาดแคลนทุนในการศึกษา ๑๐.ไม่มีศูนย์พัฒนาเด็กเล็กของ ท้องถิ่น ๑๑.สังคมชนบทเปลี่ยนเป็น สังคมเมือง ขนบธรรมเนียม ประเพณีและภูมิปัญญาท้องถิ่น ถูกละเลย	ครัวเรือนในตำบล คลองชีล้อม	ส่งเสริมการปลูกผักปลอดสารพิษ ประสานงานกับหน่วยงานที่ รับผิดชอบโดยตรงเพื่อให้ ช่วยเหลืออย่างทันที่ทั้งที่ ก่อสร้างศูนย์พัฒนาเด็กเล็ก ปลูกฝังค่านิยมและปลูกจิตสำนึก เยาวชนให้ยึดมั่นในหลักศาสนา วัฒนธรรม ภาควิถีใจในถิ่นกำเนิด รักหวงแหนในภูมิปัญญา ส่งเสริม สนับสนุนการอนุรักษ์สืบทอด วัฒนธรรมและประเพณีดั้งเดิม
๔.ปัญหาด้าน ทรัพยากรธรรมชาติและ สิ่งแวดล้อม	๑.การกำจัดขยะไม่ถูกวิธี ๒.ประชาชนขาดจิตสำนึกในการ รักษาความสะอาดและความเป็น ระเบียบเรียบร้อยของชุมชน ถนนที่สาธารณะ ๓.ประชาชนไม่เห็นคุณค่าของ ทรัพยากรธรรมชาติและ สิ่งแวดล้อม	จำนวนครัวเรือนใน ตำบล	รณรงค์การคัดแยกและกำจัดขยะ อย่างถูกวิธี รณรงค์ให้ประชาชนรักษาความ เป็นระเบียบเรียบร้อยของชุมชน

ผลการวิเคราะห์ปัญหาและความต้องการของประชาชนในท้องถิ่นตามประเด็นการพัฒนาท้องถิ่น

ประกอบด้วย ขอบข่ายและปริมาณของปัญหา พื้นที่เป้าหมาย กลุ่มเป้าหมายและการคาดการณ์แนวโน้มในอนาคต

การพัฒนาขององค์การบริหารส่วนตำบลคลองสีล่อม ได้มีการพัฒนาครบทุกด้านภายในเงื่อนไขและข้อจำกัดของงบประมาณและบุคคลจึงทำให้ผลการพัฒนาไม่ทั่วถึงและไม่มีประสิทธิภาพประสิทธิผลเท่าที่ควร องค์การบริหารส่วนตำบลคลองสีล่อม จึงได้มีการทบทวนปัญหาความต้องการของประชาชนโดยการจัดให้มีการประชุมประชาคมหมู่บ้านขึ้นทุกปี เพื่อเสนอปัญหาและความต้องการที่จะให้องค์การบริหารส่วนตำบลแก้ไขปัญหาให้กับประชาชนได้รับความเป็นอยู่ที่ดีขึ้นมีความสะดวกสบายมากยิ่งขึ้น

ผลการวิเคราะห์ศักยภาพเพื่อประเมินสถานการณ์การพัฒนาในปัจจุบันและโอกาสการพัฒนาในอนาคตของท้องถิ่น ด้วยเทคนิค SWOT Analysis

จากสภาพทั่วไปและข้อมูลพื้นฐานของ อบต. สามารถนำมาประเมินศักยภาพการพัฒนาในปัจจุบันและอนาคตของ อบต. ด้วยเครื่องมือที่เรียกว่า SWOT

จุดแข็ง (Strength)

๑. การคมนาคม สาธารณูปโภค/สาธารณูปการ มีความพร้อมประมาณ ร้อยละ ๗๐ และมีการประกาศใช้ผังรวม ที่ตั้ง ขององค์การบริหารส่วนตำบลคลองสีล่อม ห่างจากอำเภอเมืองตรัง ประมาณ ๒๒ กิโลเมตร การคมนาคมสะดวกทำให้การพัฒนาด้านคมนาคมเข้าไปอย่างทั่วถึง มีการขยายตัวทางเศรษฐกิจเพิ่มขึ้น ประกอบกับราคาผลผลิตในช่วง ๓ ปีที่ผ่านมา มีราคาสูงขึ้นทำให้ เกษตรกรมีรายได้เพิ่มขึ้นจากเดิม

๒. สภาพที่ดินส่วนใหญ่เป็นดินร่วนปนทรายเหมาะกับการปลูกไม้ยางพารา ซึ่งสร้างรายได้ให้กับประชากรมากที่สุด

๓. ประชากรส่วนใหญ่ ได้รับการศึกษาอย่างทั่วถึง เนื่องจากมีสถานศึกษาแบบขยายโอกาสในตำบลและบริเวณใกล้เคียง มีสนามสำหรับเล่นกีฬา มีลานกีฬาสำหรับออกกำลังกาย

๔. ประชาชนให้ความสนใจกับการเลือกตั้งผู้บริหารท้องถิ่น และสมาชิกสภา อบต.

๕. มีประชาคมตำบลและประชาคมหมู่บ้านทุกหมู่บ้าน ประชาชนมีส่วนร่วมในการเสนอแผนการพัฒนาองค์การบริหารส่วนตำบล

๖. บุคลากรของ อบต. ร้อยละ ๙๐ จบการศึกษาระดับปริญญาตรี

๗. ประเพณีวัฒนธรรมท้องถิ่นมีการสืบสานและการอนุรักษ์

๘. ไม่มีปัญหาเรื่องภัยธรรมชาติที่ร้ายแรง

จุดอ่อน (Weakness)

พื้นฐานมาก

๑. ต้องใช้งบประมาณในการดูแลบำรุงรักษา การก่อสร้าง ปรับปรุง บุกเบิก ด้านโครงสร้าง
๒. งบประมาณไม่เพียงพอต่อการพัฒนาในท้องถิ่นให้ครอบคลุมทุกด้าน
๓. ราคาผลผลิตไม่แน่นอนขึ้นอยู่กับกลไกตลาดและนโยบายของรัฐบาล
๔. ค่านิยมของผู้ปกครองส่งบุตรหลานไปเรียนในตัวเมือง ทำให้สถานศึกษาระดับประถมศึกษาบางโรงเรียนมีนักเรียนน้อย
๕. การเลือกตั้งประชาชนยังให้ความสำคัญกับพวกพ้อง เครือญาติ และความสัมพันธ์ส่วนตัว
๖. วัฒนธรรมประเพณีภูมิปัญญาท้องถิ่นกำลังถูกทำลายจากวัฒนธรรมสังคมเมือง
๗. กลุ่มอาชีพไม่เข้มแข็งเนื่องจากขาดการบริหารจัดการที่ดี ประกอบกับขาดงบประมาณ

สนับสนุน

๘. องค์การบริหารส่วนตำบลคลองชีล้อม ขาดบุคลากรที่มีความชำนาญเฉพาะด้าน เช่น ด้านการป้องกันและบรรเทาสาธารณภัย ฯลฯ ประกอบกับเครื่องมือไม่เพียงพอ เนื่องจากงบประมาณจำกัด

โอกาส (Opportunity)

๑. องค์การบริหารส่วนตำบล เป็นองค์กรที่มีฐานะเป็นนิติบุคคล มีอิสระในการบริหารจัดการภายใต้กฎหมาย
๒. เป็นองค์กรที่ใกล้ชิดกับประชาชนที่สุด สามารถรู้สภาพปัญหาและความต้องการที่แท้จริง ดังนั้นการใช้งบประมาณ จึงใช้ได้ประโยชน์กับประชาชนอย่างแท้จริง
๓. มีกลุ่มอาชีพที่สามารถพัฒนาให้ เข้มแข็งได้
๔. มีงบประมาณของจังหวัดสนับสนุนจากท้องถิ่นอื่นและหน่วยงานอื่นที่เกี่ยวข้อง
๕. การสร้างความเข้มแข็งตามระบบเศรษฐกิจพอเพียง

ปัญหาอุปสรรคหรือข้อจำกัด (Threat)

๑. กฎหมายระเบียบข้อบังคับมีการเปลี่ยนแปลงตลอดเวลา
๒. ภาระหน้าที่เพิ่มมากขึ้น ตามภารกิจที่ได้รับถ่ายโอน
๓. สภาพพื้นที่กิ่งเมืองกิ่งชนบทยากในการพัฒนา
๔. ประชาชนหวังพึ่งหน่วยงานราชการมากกว่าพึ่งตนเอง
๕. งบประมาณในการพัฒนามีไม่เพียงพอ

๑.๒ การประเมินสถานการณ์สภาพแวดล้อมภายนอกที่เกี่ยวข้อง

ในการจัดทำแผนพัฒนาท้องถิ่นขององค์การบริหารส่วนตำบลนั้น ได้ทำการประเมินสถานการณ์สภาพแวดล้อมภายนอกที่เกี่ยวข้อง ซึ่งมีรายละเอียดดังนี้

(๑) การขยายตัวทางเศรษฐกิจชะลอตัวลงและมีความผันผวนต่ำกว่าศักยภาพของระบบเศรษฐกิจ โดยสาเหตุที่สำคัญประการหนึ่งมาจากการชะลอตัวของการลงทุนโดยรวมอย่างต่อเนื่อง

(๒) โครงสร้างการผลิตมีการเปลี่ยนผ่านจากภาคเกษตรและอุตสาหกรรมไปสู่บริการมากขึ้น เปิดโอกาสให้ประเทศก้าวสู่ความเป็นชาติการค้าและบริการ เศรษฐกิจสร้างสรรค์และดิจิทัล

(๓) ประเทศไทยกำลังก้าวเข้าสู่สังคมผู้สูงอายุอย่างสมบูรณ์ ทำให้ภาระการคลังเพิ่มขึ้น สะท้อนถึงภาระค่าใช้จ่ายด้านสุขภาพที่เพิ่มมากขึ้น อัตราการพึ่งพาของประชากรวัยแรงงานต้องแบกรับดูแลผู้สูงอายุเพิ่มขึ้น ขณะที่ผู้สูงอายุจำนวนมากยังมีรายได้ไม่เพียงพอในการยังชีพ

(๔) ผลผลิตการผลิตแรงงานไทยยังต่ำ ความต้องการกำลังคนที่มีทักษะและองค์ความรู้สูงทั้งปริมาณและคุณภาพเพิ่มมากขึ้น และมีแนวโน้มเพิ่มขึ้นอย่างรวดเร็วจากการเข้าสู่ยุคอุตสาหกรรม ๔.๐ แต่ไทยสามารถดึงดูดแรงงานจากต่างประเทศ และต้องป้องกันไหลแรงงานทักษะสูงสู่ประเทศที่มีค่าแรงสูงกว่า

(๕) สังคมไทยกำลังประสบปัญหาวิกฤติค่านิยมที่เปลี่ยนแปลงไปตามกระแสวัฒนธรรมต่างชาติที่หลากหลาย เพราะขาดทักษะการคิด วิเคราะห์ ไม่สามารถคัดกรองและเลือกรับวัฒนธรรมที่ดี เพื่อปรับเปลี่ยนค่านิยมและพฤติกรรมให้สามารถปรับตัวเข้ากับกระแสใหม่ของโลกได้

(๖) วัฒนธรรมอันดีงามของไทยเริ่มเสื่อมถอยและสังคมไทยมีแนวโน้มเป็นสังคมพหุวัฒนธรรมมากขึ้น อาทิ การให้คุณค่ากับความสนุกสนาน และความสะดวกสบาย ละเลยเรื่องวินัย มีความเห็นแก่ตัว ไม่รู้จักเสียสละ ไม่เอื้อเฟื้อเผื่อแผ่และขาดความรับผิดชอบ นอกจากนี้ยังมีแนวโน้มการเป็นสังคมพหุวัฒนธรรม โดยเฉพาะการเข้ามาของแรงงานต่างชาติที่ก่อให้เกิดการนำเอาวัฒนธรรมต้นทางผสมผสานกับวัฒนธรรมท้องถิ่น

(๗) ความเหลื่อมล้ำของกระแสวัฒนธรรมโลก ความก้าวหน้าในการติดต่อสื่อสาร การขยายตัวของเครือข่ายทางสังคมออนไลน์ ส่งผลให้มีทั้งโอกาสและความเสี่ยงต่อวิถีชีวิต ทักษะคน ความเชื่อในสังคม ตลอดจนความสัมพันธ์ระหว่างบุคคล กระบวนการเรียนรู้และพฤติกรรมกรการบริโภคของคนในประเทศ

(๘) ความไม่ยอมรับในความคิดเห็นที่แตกต่างกันส่งผลให้เกิดความขัดแย้งในสังคม ความขัดแย้งในเชิงความคิดเห็นทางการเมืองของกลุ่มต่าง ๆ ที่มีความรุนแรงมากขึ้น นำไปสู่ความสูญเสียต่อชีวิต ทรัพย์สิน และส่งผลกระทบต่อสภาพจิตใจของประชาชนทั้งทางตรงและทางอ้อม

(๙) ภาวะโลกร้อนเป็นปัจจัยเสี่ยงที่สำคัญที่จะส่งผลกระทบต่อความหลากหลายทางชีวภาพ และการเปลี่ยนแปลงสภาพภูมิอากาศ ทำให้เกิดภัยพิบัติทางธรรมชาติเกิดขึ้นบ่อยครั้งและมีความรุนแรงมากขึ้น ส่งผลกระทบต่อภาคการผลิตและวิถีการดำรงชีวิตของคนไทย ทั้งอุทกภัย ภัยแล้ง วาตภัยและดินถล่ม ภัยพิบัติทางธรรมชาติโดยเฉพาะอย่างยิ่งอุทกภัยมีแนวโน้มและความถี่มากขึ้น ซึ่งจะส่งผลกระทบต่อภาคการผลิตและวิถีการดำรงชีวิตของคน

(๑๐) การปรับเปลี่ยนที่รวดเร็วด้านเทคโนโลยีและนวัตกรรมส่งผลให้เกิดการเปลี่ยนแปลงในรูปแบบการผลิตและการค้าที่มีการใช้เทคโนโลยีมาช่วยในการเพิ่มประสิทธิภาพการผลิต รูปแบบการพาณิชย์อิเล็กทรอนิกส์กลายเป็นการค้าที่มีบทบาทมากขึ้น มีการยกระดับกระบวนการผลิตแบบอัตโนมัติไปสู่การใช้เทคโนโลยีที่ผสมผสาน ระหว่าง Information Technology กับ Operational Technology

หรือที่เรียกว่า Internet of Things เพื่อผลิตสินค้าตามความต้องการของผู้บริโภคมากยิ่งขึ้น โดยหากภาคการผลิตที่ปรับตัวตามการเปลี่ยนแปลงของเทคโนโลยีไม่ทัน ขาดการลงทุนด้านการวิจัยและพัฒนานวัตกรรม จะทำให้ความสามารถในการแข่งขันลดลง

ส่วนที่ ๓
การนำแผนพัฒนาท้องถิ่นไปสู่การปฏิบัติ

๑. ยุทธศาสตร์การพัฒนาและแผนงาน

ที่	ยุทธศาสตร์	ด้าน	แผนงาน	หน่วยงาน รับผิดชอบหลัก	หน่วยงาน สนับสนุน
๑	ด้านโครงสร้างพื้นฐาน	บริการชุมชนและ การเศรษฐกิจ	แผนงานเคหะและชุมชน แผนงานอุตสาหกรรมและการโยธา	กองช่าง กองช่าง	อบต.คลอง ซีล้อม
๒	ด้านคุณภาพชีวิตและ ส่งเสริมการศึกษา	บริหารทั่วไป บริหารทั่วไป บริการชุมชนและ บริการชุมชนและ บริการชุมชนและ บริการชุมชนและ บริการชุมชนและ บริการชุมชนและ บริการชุมชนและ บริการชุมชนและ บริการชุมชนและ การเศรษฐกิจ การดำเนินงานอื่น	แผนงานบริหารงานทั่วไป แผนงานการรักษาความสงบภายใน แผนงานการศึกษา แผนงานสาธารณสุข แผนงานสังคมสงเคราะห์ แผนงานเคหะและชุมชน แผนงานสร้างความเข้มแข็งของชุมชน แผนงานการศาสนาวัฒนธรรมและ นันทนาการ แผนงานอุตสาหกรรมและการโยธา แผนงานงบกลาง	สำนักปลัด สำนักปลัด สำนักปลัด สำนักปลัด กองสวัสดิการสังคม กองช่าง สำนักปลัด, กองสวัสดิการสังคม สำนักปลัด, กองสวัสดิการสังคม กองช่าง กองสวัสดิการสังคม สำนักปลัด	
๓	ด้านการพัฒนาและ ส่งเสริมการมีส่วนร่วม ของประชาชน	บริหารทั่วไป บริหารทั่วไป บริการชุมชนและ บริการชุมชนและ การเศรษฐกิจ การดำเนินงานอื่น	แผนงานบริหารงานทั่วไป แผนงานการรักษาความสงบภายใน แผนงานสังคมสงเคราะห์ แผนงานสร้างความเข้มแข็งของชุมชน แผนงานอุตสาหกรรมและการโยธา แผนงานงบกลาง	สำนักปลัด สำนักปลัด กองสวัสดิการสังคม สำนักปลัด, กองสวัสดิการสังคม กองช่าง สำนักปลัด	

๑. ยุทธศาสตร์การพัฒนาและแผนงาน

ที่	ยุทธศาสตร์	ด้าน	แผนงาน	หน่วยงาน รับผิดชอบหลัก	หน่วยงาน สนับสนุน
๔	ด้านการอนุรักษ์ ทรัพยากรธรรมชาติ และสิ่งแวดล้อมควบคู่ การส่งเสริมการท่องเที่ยว	บริหารทั่วไป บริการชุมชนและ การเศรษฐกิจ	แผนงานบริหารงานทั่วไป แผนงานเคหะและชุมชน แผนงานอุตสาหกรรมและการโยธา แผนงานการเกษตร	สำนักปลัด กองช่าง กองช่าง สำนักปลัด	อบต.คลอง ซีล้อม
๕	ด้านอนุรักษ์และ ส่งเสริมประเพณี วัฒนธรรมและภูมิ ปัญญาท้องถิ่น	บริหารทั่วไป บริการชุมชนและ การเศรษฐกิจ	แผนงานบริหารงานทั่วไป แผนงานการศาสนาวัฒนธรรมและนันทนาการ	สำนักปลัด สำนักปลัด	
๖	ด้านอยู่ดี มีสุข	บริการชุมชนและ ..	แผนงานสร้างความเข้มแข็งของชุมชน	สำนักปลัด, กองสวัสดิการสังคม	
รวม	๖ ยุทธศาสตร์	๔ ด้าน	๑๑ แผนงาน	๔ สำนัก/กอง	

บัญชีสรุปโครงการพัฒนา
แผนพัฒนาท้องถิ่น (พ.ศ.๒๕๖๑ - ๒๕๖๕)
องค์การบริหารส่วนตำบลคลองขี้ล้อม

แบบ ผ.๐๑

ยุทธศาสตร์	ปี ๒๕๖๑		ปี ๒๕๖๒		ปี ๒๕๖๓		ปี ๒๕๖๔		ปี ๒๕๖๕		รวม ๕ ปี	
	จำนวน โครงการ	งบประมาณ (บาท)	จำนวน โครงการ	งบประมาณ (บาท)	จำนวน โครงการ	งบประมาณ (บาท)	จำนวน โครงการ	งบประมาณ (บาท)	จำนวน โครงการ	งบประมาณ (บาท)	จำนวน โครงการ	งบประมาณ (บาท)
๑.ยุทธศาสตร์การพัฒนาด้านโครงสร้างพื้นฐาน												
๑.๑ แผนงานเคหะและชุมชน	๘	๔๓,๔๙๒,๘๐๐	๘	๔๓,๔๙๒,๘๐๐	๙	๔๔,๔๙๒,๘๐๐	๙	๔๔,๔๙๒,๘๐๐	๙	๔๔,๔๙๒,๘๐๐	๔๓	๒๒๐,๔๖๔,๐๐๐
๑.๒ แผนงานอุตสาหกรรมและการโยธา	๓๖	๑๑๕,๑๕๒,๒๐๐	๖๙	๑๗๘,๖๔๗,๒๐๐	๗๕	๑๙๒,๗๒๓,๕๐๐	๗๔	๑๙๒,๒๖๗,๕๐๐	๗๔	๑๙๒,๒๖๗,๕๐๐	๓๒๘	๘๗๑,๐๕๗,๙๐๐
รวม	๔๔	๑๕๘,๖๔๕,๐๐๐	๗๗	๒๒๒,๑๔๐,๐๐๐	๘๔	๒๓๗,๒๑๖,๓๐๐	๘๓	๒๓๖,๗๖๐,๓๐๐	๘๓	๒๓๖,๗๖๐,๓๐๐	๓๗๑	๑,๐๙๑,๕๒๑,๙๐๐
๒.ยุทธศาสตร์การพัฒนาด้านคุณภาพชีวิตและส่งเสริมการศึกษา												
๒.๑ แผนงานบริหารงานทั่วไป	๗	๑,๗๓๐,๐๐๐	๗	๑,๗๓๐,๐๐๐	๗	๑,๗๕๐,๐๐๐	๗	๑,๗๕๐,๐๐๐	๗	๑,๗๕๐,๐๐๐	๓๕	๘,๗๑๐,๐๐๐
๒.๒ แผนงานการรักษาความสงบภายใน	๒	๑,๐๓๘,๐๐๐	๒	๑,๐๓๘,๐๐๐	๒	๑,๐๓๘,๐๐๐	๒	๑,๐๓๘,๐๐๐	๒	๑,๐๓๘,๐๐๐	๑๐	๕,๑๙๐,๐๐๐
๒.๓ แผนงานการศึกษา	๔	๑,๙๐๐,๐๐๐	๔	๑,๙๐๐,๐๐๐	๔	๒,๐๐๐,๐๐๐	๔	๒,๐๐๐,๐๐๐	๔	๒,๐๐๐,๐๐๐	๒๐	๙,๘๐๐,๐๐๐
๒.๔ แผนงานสาธารณสุข	๖	๑๘๕,๗๐๙	๖	๑๘๕,๗๐๙	๖	๒๐๕,๐๐๐	๖	๒๐๕,๐๐๐	๖	๒๐๕,๐๐๐	๓๐	๙๘๖,๔๑๘
๒.๕ แผนงานสังคมสงเคราะห์	๘	๔๓๕,๐๐๐	๙	๕๓๕,๐๐๐	๙	๕๓๕,๐๐๐	๙	๕๓๕,๐๐๐	๙	๕๓๕,๐๐๐	๔๔	๒,๕๗๕,๐๐๐
๒.๖ แผนงานเคหะและชุมชน	๑	๕๐,๐๐๐	๓	๕,๐๕๐,๐๐๐	๓	๕,๐๕๐,๐๐๐	๓	๕,๐๕๐,๐๐๐	๓	๕,๐๕๐,๐๐๐	๑๓	๒๐,๒๕๐,๐๐๐
๒.๗ แผนงานสร้างความเข้มแข็งของชุมชน	๕	๑๗๐,๐๐๐	๖	๑๙๐,๐๐๐	๖	๑๙๐,๐๐๐	๖	๑๙๐,๐๐๐	๖	๑๙๐,๐๐๐	๒๙	๙๓๐,๐๐๐
๒.๘ แผนงานการศาสนาวัฒนธรรมและนันทนาการ	๔	๑,๒๔๐,๐๐๐	๓	๗๔๐,๐๐๐	๓	๗๔๐,๐๐๐	๓	๗๔๐,๐๐๐	๓	๗๔๐,๐๐๐	๑๖	๔,๒๐๐,๐๐๐
๒.๙ แผนงานอุตสาหกรรมและการโยธา	๑	๖๐๐,๐๐๐	๕	๖,๗๐๐,๐๐๐	๕	๖,๗๐๐,๐๐๐	๕	๖,๗๐๐,๐๐๐	๕	๖,๗๐๐,๐๐๐	๒๑	๒๗,๔๐๐,๐๐๐
๒.๑๐ แผนงานงบกกลาง	๔	๕,๑๙๕,๐๐๐	๔	๕,๑๙๕,๐๐๐	๔	๕,๑๙๕,๐๐๐	๔	๕,๑๙๕,๐๐๐	๔	๕,๑๙๕,๐๐๐	๒๐	๒๕,๙๗๕,๐๐๐
รวม	๔๒	๑๒,๕๔๓,๗๐๙	๔๙	๒๓,๒๖๓,๗๐๙	๔๙	๒๓,๔๐๓,๐๐๐	๔๙	๒๓,๔๐๓,๐๐๐	๔๙	๒๓,๔๐๓,๐๐๐	๒๓๘	๑๐๖,๐๑๖,๔๑๘

บัญชีสรุปโครงการพัฒนา
แผนพัฒนาท้องถิ่น (พ.ศ.๒๕๖๑ - ๒๕๖๕)
องค์การบริหารส่วนตำบลคลองขี้ล่อม

แบบ ผ.๐๑

ยุทธศาสตร์	ปี ๒๕๖๑		ปี ๒๕๖๒		ปี ๒๕๖๓		ปี ๒๕๖๔		ปี ๒๕๖๕		รวม ๕ ปี	
	จำนวน โครงการ	งบประมาณ (บาท)	จำนวน โครงการ	งบประมาณ (บาท)	จำนวน โครงการ	งบประมาณ (บาท)	จำนวน โครงการ	งบประมาณ (บาท)	จำนวน โครงการ	งบประมาณ (บาท)	จำนวน โครงการ	งบประมาณ (บาท)
๓.ยุทธศาสตร์การพัฒนาและส่งเสริมการมีส่วนร่วมของประชาชน												
๓.๑ แผนงานบริหารงานทั่วไป	๖	๔๔๐,๐๐๐	๖	๖๘๕,๐๐๐	๘	๘๖๕,๐๐๐	๙	๙๖๕,๐๐๐	๙	๙๖๕,๐๐๐	๓๘	๓,๙๒๐,๐๐๐
๓.๒ แผนงานการรักษาความสงบภายใน	๕	๔๒๐,๐๐๐	๕	๔๒๐,๐๐๐	๕	๔๒๐,๐๐๐	๕	๔๒๐,๐๐๐	๕	๔๒๐,๐๐๐	๒๕	๒,๑๐๐,๐๐๐
๓.๓ แผนงานสังคมสงเคราะห์	-	-	๑	๒๐๐,๐๐๐	-	-	-	-	-	-	๑	๒๐๐,๐๐๐
๓.๔ แผนงานสร้างความเข้มแข็งของชุมชน	๔	๑๐๐,๐๐๐	๔	๑๐๐,๐๐๐	๔	๑๐๐,๐๐๐	๔	๑๐๐,๐๐๐	๔	๑๐๐,๐๐๐	๒๐	๕๐๐,๐๐๐
๓.๕ แผนงานอุตสาหกรรมและการโยธา	๓	๘,๒๙๕,๐๐๐	๕	๑๐,๓๗๐,๐๐๐	๖	๑๒,๓๗๐,๐๐๐	๖	๑๒,๓๗๐,๐๐๐	๖	๑๒,๓๗๐,๐๐๐	๒๖	๕๕,๗๗๕,๐๐๐
๓.๖ แผนงานงบบกกลาง	๑	๒๐๐,๐๐๐	๑	๒๐๐,๐๐๐	๑	๒๐๐,๐๐๐	๑	๒๐๐,๐๐๐	๑	๒๐๐,๐๐๐	๕	๑,๐๐๐,๐๐๐
รวม	๑๙	๙,๔๕๕,๐๐๐	๒๒	๑๑,๙๗๕,๐๐๐	๒๔	๑๓,๙๕๕,๐๐๐	๒๕	๑๔,๐๕๕,๐๐๐	๒๕	๑๔,๐๕๕,๐๐๐	๑๑๕	๖๓,๔๙๕,๐๐๐
๔. ยุทธศาสตร์การพัฒนาด้านการอนุรักษ์ทรัพยากรธรรมชาติและสิ่งแวดล้อมควบคู่การส่งเสริมการท่องเที่ยว												
๔.๑ แผนงานบริหารงานทั่วไป	๔	๑๔๐,๐๐๐	๔	๑๔๐,๐๐๐	๔	๑๕๐,๐๐๐	๔	๑๕๐,๐๐๐	๔	๑๕๐,๐๐๐	๒๐	๗๓๐,๐๐๐
๔.๒ แผนงานเคหะและชุมชน	๑	๑๐๐,๐๐๐	๑	๑๐๐,๐๐๐	๑	๑๐๐,๐๐๐	๑	๑๐๐,๐๐๐	๑	๑๐๐,๐๐๐	๕	๕๐๐,๐๐๐
๔.๓ แผนงานอุตสาหกรรมและการโยธา	-	-	๓	๑๑,๐๐๐,๐๐๐	๔	๑๑,๖๐๐,๐๐๐	๔	๑๑,๖๐๐,๐๐๐	๔	๑๑,๖๐๐,๐๐๐	๑๕	๔๕,๘๐๐,๐๐๐
๔.๔ แผนงานการเกษตร	๑	๓๐,๐๐๐	๑	๓๐,๐๐๐	๑	๓๐,๐๐๐	๑	๓๐,๐๐๐	๑	๓๐,๐๐๐	๕	๑๕๐,๐๐๐
รวม	๖	๒๗๐,๐๐๐	๙	๑๑,๒๗๐,๐๐๐	๑๐	๑๑,๘๘๐,๐๐๐	๑๐	๑๑,๘๘๐,๐๐๐	๑๐	๑๑,๘๘๐,๐๐๐	๔๕	๔๗,๑๘๐,๐๐๐

บัญชีสรุปโครงการพัฒนา
แผนพัฒนาท้องถิ่น (พ.ศ.๒๕๖๑ - ๒๕๖๕)
องค์การบริหารส่วนตำบลคลองขี้ล้อม

แบบ ผ.๐๑

ยุทธศาสตร์	ปี ๒๕๖๑		ปี ๒๕๖๒		ปี ๒๕๖๓		ปี ๒๕๖๔		ปี ๒๕๖๕		รวม ๕ ปี	
	จำนวน โครงการ	งบประมาณ (บาท)	จำนวน โครงการ	งบประมาณ (บาท)	จำนวน โครงการ	งบประมาณ (บาท)	จำนวน โครงการ	งบประมาณ (บาท)	จำนวน โครงการ	งบประมาณ (บาท)	จำนวน โครงการ	งบประมาณ (บาท)
๕. ยุทธศาสตร์การพัฒนาด้านอนุรักษ์และส่งเสริม												
ประเพณีวัฒนธรรมและภูมิปัญญาท้องถิ่น												
๕.๑ แผนงานการบริหารงานทั่วไป	๑	๒๐,๐๐๐	๒	๔๐,๐๐๐	๒	๔๐,๐๐๐	๒	๔๐,๐๐๐	๒	๔๐,๐๐๐	๙	๑๘๐,๐๐๐
๕.๒ แผนงานการศาสนาวัฒนธรรมและนันทนาการ	๓	๒๑๐,๐๐๐	๔	๒๓๕,๐๐๐	๔	๒๓๕,๐๐๐	๔	๒๓๕,๐๐๐	๔	๒๓๕,๐๐๐	๑๙	๑,๑๕๐,๐๐๐
รวม	๔	๒๓๐,๐๐๐	๖	๒๗๕,๐๐๐	๖	๒๗๕,๐๐๐	๖	๒๗๕,๐๐๐	๖	๒๗๕,๐๐๐	๒๘	๑,๓๓๐,๐๐๐
๖. ยุทธศาสตร์การพัฒนาด้านการอยู่ดี มีสุข												
๖.๑ แผนงานสร้างความเข้มแข็งของชุมชน	๗	๒๕๐,๐๐๐	๑๓	๕๕๐,๐๐๐	๑๓	๕๕๐,๐๐๐	๑๓	๕๕๐,๐๐๐	๑๓	๕๕๐,๐๐๐	๕๙	๒,๔๕๐,๐๐๐
รวม	๗	๒๕๐,๐๐๐	๑๓	๕๕๐,๐๐๐	๑๓	๕๕๐,๐๐๐	๑๓	๕๕๐,๐๐๐	๑๓	๕๕๐,๐๐๐	๕๙	๒,๔๕๐,๐๐๐
รวมทั้งสิ้น	๑๒๒	๑๘๑,๓๙๓,๗๐๙	๑๗๖	๒๖๙,๔๗๓,๗๐๙	๑๘๖	๒๘๗,๒๗๙,๓๐๐	๑๘๖	๒๘๖,๙๒๓,๓๐๐	๑๘๖	๒๘๖,๙๒๓,๓๐๐	๘๕๖	๑,๓๑๑,๙๙๓,๓๑๘

รายละเอียดโครงการพัฒนา
แผนพัฒนาท้องถิ่น (พ.ศ.๒๕๖๑ - ๒๕๖๕)
องค์การบริหารส่วนตำบลคลองชีล้อม

ก.ยุทธศาสตร์จังหวัดที่ ๑ สร้างฐานเศรษฐกิจของจังหวัดด้านเกษตรกรรมและอุตสาหกรรมที่มั่นคงและยั่งยืน
ข.ยุทธศาสตร์การพัฒนาของ อบต.ในเขตจังหวัดที่ ๑ การพัฒนาด้านโครงสร้างพื้นฐานควบคู่การท่องเที่ยวเชิงอนุรักษ์
๑. ยุทธศาสตร์การพัฒนาด้านโครงสร้างพื้นฐาน

๑.๑ แผนงานเคหะและชุมชน

ที่	โครงการ	วัตถุประสงค์	เป้าหมาย (ผลผลิตของโครงการ)	งบประมาณ					ตัวชี้วัด (KPI)	ผลลัพธ์ที่คาดว่าจะได้รับ	หน่วยงาน ที่รับผิดชอบ
				๒๕๖๑	๒๕๖๒	๒๕๖๓	๒๕๖๔	๒๕๖๕			
๑	โครงการปรับปรุงซ่อมแซมบำรุงรักษากานนไฟฟ้าริมทางภายในตำบลคลองชีล้อมและปรับปรุงซ่อมแซมบำรุงรักษาระบบประปาหมู่บ้านและขยายเขตประปาหมู่บ้านทุกสายภายในตำบลคลองชีล้อม	-เพื่อให้ระบบสาธารณูปโภคมีสภาพดีใช้งานได้ตลอดเวลา	-ปรับปรุงซ่อมแซมบำรุงรักษาระบบสาธารณูปโภค เช่น ถนน ประปา และไฟฟ้า	๘๐๐,๐๐๐	๘๐๐,๐๐๐	๘๐๐,๐๐๐	๘๐๐,๐๐๐	๘๐๐,๐๐๐	จำนวนครั้งที่ได้ปรับปรุงซ่อมแซม	การสัญจรไปมาสะดวก	กองช่าง
๒	โครงการติดตั้งไฟฟ้าริมทางและทางแยกสำคัญ หมู่ที่ ๑-๕ ตำบลคลองชีล้อม	-เพื่อความปลอดภัยในชีวิตและทรัพย์สินของประชาชนที่สัญจรไปมาในช่วงกลางคืน	-ติดตั้งไฟฟ้าสาธารณะจำนวน ๒๕๐ จุด	๑๐,๐๐๐,๐๐๐	๑๐,๐๐๐,๐๐๐	๑๐,๐๐๐,๐๐๐	๑๐,๐๐๐,๐๐๐	๑๐,๐๐๐,๐๐๐	จำนวนจุดที่ติดตั้งไฟฟ้าสาธารณะ	ประชาชนที่สัญจรไปมาได้รับความสะดวกและความปลอดภัย	กองช่าง

รายละเอียดโครงการพัฒนา
แผนพัฒนาท้องถิ่น (พ.ศ.๒๕๖๑ - ๒๕๖๕)
องค์การบริหารส่วนตำบลคลองขี้ล่อม

- ก.ยุทธศาสตร์จังหวัดที่ ๑ สร้างฐานเศรษฐกิจของจังหวัดด้านเกษตรกรรมและอุตสาหกรรมที่มั่นคงและยั่งยืน
 ข.ยุทธศาสตร์การพัฒนาของ อบต.ในเขตจังหวัดที่ ๑ การพัฒนาด้านโครงสร้างพื้นฐานควบคู่การท่องเที่ยวเชิงอนุรักษ์
 ๑. ยุทธศาสตร์การพัฒนาด้านโครงสร้างพื้นฐาน

๑.๑ แผนงานเคหะและชุมชน

ที่	โครงการ	วัตถุประสงค์	เป้าหมาย (ผลผลิตของโครงการ)	งบประมาณ					ตัวชี้วัด (KPI)	ผลลัพธ์ที่คาดว่าจะได้รับ	หน่วยงาน ที่รับผิดชอบ
				๒๕๖๑	๒๕๖๒	๒๕๖๓	๒๕๖๔	๒๕๖๕			
๓	โครงการติดตั้งไฟฟ้าริมทางถนนสายท่าหยี หมู่ที่ ๔-๖ ต.คลองขี้ล่อม - หมู่ที่ ๖ ต.บางหมาก อ.กันตัง จ.ตรัง	-เพื่อความปลอดภัยในชีวิตและทรัพย์สินของประชาชนที่สัญจรไปมา	-ติดตั้งไฟฟ้าสาธารณะจำนวน ๒๕ จุด	๑,๒๕๐,๐๐๐	๑,๒๕๐,๐๐๐	๑,๒๕๐,๐๐๐	๑,๒๕๐,๐๐๐	๑,๒๕๐,๐๐๐	จำนวนจุดที่ติดตั้งไฟฟ้าสาธารณะ	ประชาชนที่สัญจรไปมาได้รับความสะดวก และความปลอดภัย	กองช่าง
๔	โครงการติดตั้งระบบเสียงไร้สายภายในตำบลคลองขี้ล่อม อำเภอกันตัง จังหวัดตรัง	-เพื่อให้ประชาชนได้รับข้อมูลข่าวสารทั่วถึง	-สถานีควบคุมการกระจายเสียง (แม่ข่าย) และเครื่องรับสัญญาณกระจายเสียงทางไกล (ลูกข่ายพร้อมอุปกรณ์) จำนวน ๑๐ ชุด	๑,๓๐๔,๘๐๐	๑,๓๐๔,๘๐๐	๑,๓๐๔,๘๐๐	๑,๓๐๔,๘๐๐	๑,๓๐๔,๘๐๐	จำนวนหมู่บ้านที่ติดตั้ง	ประชาชนได้รับข่าวสารรวดเร็วมากยิ่งขึ้น	กองช่าง

รายละเอียดโครงการพัฒนา
แผนพัฒนาท้องถิ่น (พ.ศ.๒๕๖๑ - ๒๕๖๕)
องค์การบริหารส่วนตำบลคลองชีล้อม

ก.ยุทธศาสตร์จังหวัดที่ ๑ สร้างฐานเศรษฐกิจของจังหวัดด้านเกษตรกรรมและอุตสาหกรรมที่มั่นคงและยั่งยืน
ข.ยุทธศาสตร์การพัฒนาของ อบต.ในเขตจังหวัดที่ ๑ การพัฒนาด้านโครงสร้างพื้นฐานควบคู่การท่องเที่ยวเชิงอนุรักษ์
๑. ยุทธศาสตร์การพัฒนาด้านโครงสร้างพื้นฐาน

๑.๑ แผนงานเคหะและชุมชน

ที่	โครงการ	วัตถุประสงค์	เป้าหมาย (ผลผลิตของโครงการ)	งบประมาณ					ตัวชี้วัด (KPI)	ผลลัพธ์ที่คาดว่าจะได้รับ	หน่วยงาน ที่รับผิดชอบ
				๒๕๖๑	๒๕๖๒	๒๕๖๓	๒๕๖๔	๒๕๖๕			
๕	โครงการก่อสร้างหอกระจายข่าวประจำหมู่บ้าน หมู่ที่ ๑ - ๕ ต.คลองชีล้อม	-เพื่อให้ประชาชนได้รับข้อมูลข่าวสารทั่วถึง	-ก่อสร้างหอกระจายข่าวประจำหมู่บ้าน	-	-	๑,๐๐๐,๐๐๐	๑,๐๐๐,๐๐๐	๑,๐๐๐,๐๐๐	จำนวนหมู่บ้านที่ติดตั้ง	ประชาชนได้รับข่าวสารรวดเร็วมากยิ่งขึ้น	กองช่าง
๖	โครงการส่งเสริม/สนับสนุนการขยายเขตไฟฟ้าริมทางถนนสายท่าหยี หมู่ที่ ๔ - ๒ ต.คลองชีล้อม - หมู่ที่ ๖ ต.บางหมาก อ.กันตัง จ.ตรัง	-เพื่อให้ประชาชนมีไฟฟ้าใช้	-ขยายเขตไฟฟ้าริมทางถนนสายท่าหยี หมู่ที่ ๔-๒ ต.คลองชีล้อม - หมู่ที่ ๖ ต.บางหมาก อ.กันตัง จ.ตรัง	๑๒,๕๐๐,๐๐๐	๑๒,๕๐๐,๐๐๐	๑๒,๕๐๐,๐๐๐	๑๒,๕๐๐,๐๐๐	๑๒,๕๐๐,๐๐๐	ระยะทางที่ขยายเขตไฟฟ้า	ประชาชนมีไฟฟ้าใช้อย่างทั่วถึง	กองช่าง
๗	โครงการส่งเสริม/สนับสนุนการขยายเขตไฟฟ้าริมทางภายในตำบลคลองชีล้อม	-เพื่อให้ประชาชนมีไฟฟ้าใช้	-ขยายเขตไฟฟ้าริมทางภายในตำบลคลองชีล้อม	๓,๐๐๐,๐๐๐	๓,๐๐๐,๐๐๐	๓,๐๐๐,๐๐๐	๓,๐๐๐,๐๐๐	๓,๐๐๐,๐๐๐	ระยะทางที่ขยายเขตไฟฟ้า	ประชาชนมีไฟฟ้าใช้อย่างทั่วถึง	กองช่าง
รวม	๗ โครงการ	-	-	๒๘,๘๕๔,๘๐๐	๒๘,๘๕๔,๘๐๐	๒๙,๘๕๔,๘๐๐	๒๙,๘๕๔,๘๐๐	๒๙,๘๕๔,๘๐๐	-	-	-

รายละเอียดโครงการพัฒนา
แผนพัฒนาท้องถิ่น (พ.ศ.๒๕๖๑ - ๒๕๖๕)
องค์การบริหารส่วนตำบลคลองชีล้อม

ก.ยุทธศาสตร์จังหวัดที่ ๑ สร้างฐานเศรษฐกิจของจังหวัดด้านเกษตรกรรมและอุตสาหกรรมที่มั่นคงและยั่งยืน
ข.ยุทธศาสตร์การพัฒนาของ อบต.ในเขตจังหวัดที่ ๑ การพัฒนาด้านโครงสร้างพื้นฐานควบคู่การท่องเที่ยวเชิงอนุรักษ์
๑. ยุทธศาสตร์การพัฒนาด้านโครงสร้างพื้นฐาน

๑.๒ แผนงานอุตสาหกรรมและการโยธา

ที่	โครงการ	วัตถุประสงค์	เป้าหมาย (ผลผลิตของโครงการ)	งบประมาณ					ตัวชี้วัด (KPI)	ผลลัพธ์ที่คาดว่าจะได้รับ	หน่วยงาน ที่รับผิดชอบ
				๒๕๖๑	๒๕๖๒	๒๕๖๓	๒๕๖๔	๒๕๖๕			
๑	โครงการก่อสร้างถนน คสล. สายบ้าน นายสวน - บ้านโนนทอน หมู่ที่ ๑ ต.คลอง ชีล้อม (ช่วงที่ ๒)	-เพื่อก่อสร้าง ปรับปรุง เส้นทางคมนาคมให้ได้ มาตรฐาน	-ก่อสร้างถนน คสล. ผิวจราจรกว้าง ๔ เมตร หนา ๐.๑๕ เมตร ระยะทาง ๑,๐๒๓ เมตร	๒,๔๕๐,๐๐๐	๒,๔๕๐,๐๐๐	๒,๔๕๐,๐๐๐	๒,๔๕๐,๐๐๐	๒,๔๕๐,๐๐๐	ความยาวนาน	มีถนนที่ได้มาตรฐาน และการสัญจร ไปมาสะดวก	กองช่าง
๒	โครงการก่อสร้างถนน คสล. สาย หนองเต่า - ริมควน หมู่ที่ ๕ ต.คลองชีล้อม (ช่วงที่ ๕)	-เพื่อก่อสร้าง ปรับปรุง เส้นทางคมนาคมให้ได้ มาตรฐาน	-ก่อสร้างถนน คสล. ผิวจราจรกว้าง ๔ เมตร หนา ๐.๑๕ เมตร ระยะทาง ๘๕๐ เมตร ไหล่ทางกว้างข้างละ ๐.๕๐ เมตร	๒,๐๔๐,๐๐๐	๒,๐๔๐,๐๐๐	๒,๐๔๐,๐๐๐	๒,๐๔๐,๐๐๐	๒,๐๔๐,๐๐๐	ความยาวนาน	มีถนนที่ได้มาตรฐาน และการสัญจร ไปมาสะดวก	กองช่าง

รายละเอียดโครงการพัฒนา
แผนพัฒนาท้องถิ่น (พ.ศ.๒๕๖๑ - ๒๕๖๕)
องค์การบริหารส่วนตำบลคลองชีล้อม

- ก.ยุทธศาสตร์จังหวัดที่ ๑ สร้างฐานเศรษฐกิจของจังหวัดด้านเกษตรกรรมและอุตสาหกรรมที่มั่นคงและยั่งยืน
ข.ยุทธศาสตร์การพัฒนาของ อบต.ในเขตจังหวัดที่ ๑ การพัฒนาด้านโครงสร้างพื้นฐานควบคู่การท่องเที่ยวเชิงอนุรักษ์
๑. ยุทธศาสตร์การพัฒนาด้านโครงสร้างพื้นฐาน
๑.๒ แผนงานอุตสาหกรรมและการโยธา

ที่	โครงการ	วัตถุประสงค์	เป้าหมาย (ผลผลิตของโครงการ)	งบประมาณ					ตัวชี้วัด (KPI)	ผลลัพธ์ที่คาดว่าจะได้รับ	หน่วยงาน ที่รับผิดชอบ
				๒๕๖๑	๒๕๖๒	๒๕๖๓	๒๕๖๔	๒๕๖๕			
๓	โครงการก่อสร้างถนนลาดยาง สาย ในทอน หมู่ที่ ๕ ต.คลองชีล้อม (ช่วงที่ ๓)	-เพื่อก่อสร้าง ปรับปรุง เส้นทางคมนาคมให้ได้ มาตรฐาน	-ก่อสร้างถนนลาดยาง ผิวจราจรกว้าง ๖ เมตร ระยะทาง ๙๐๐ เมตร	๒,๖๗๓,๐๐๐	๒,๖๗๓,๐๐๐	๒,๖๗๓,๐๐๐	๒,๖๗๓,๐๐๐	๒,๖๗๓,๐๐๐	ความยาวนาน	มีถนนที่ได้มาตรฐานและการสัญจร ไปมาสะดวก	กองช่าง
๔	โครงการก่อสร้างทำเทียบเรือบ้านในทอน หมู่ที่ ๑ ต.คลองชีล้อม อ.กันตัง จ.ตรัง (ขนาดเล็ก)	-เพื่อเป็นท่าเทียบเรือให้ ชาวบ้านที่ประกอบอาชีพ ประมง	- ก่อสร้างท่าเทียบเรือ จำนวน ๑ แห่ง กว้าง ๕ เมตร ยาว ๑๐ เมตร	๒,๕๐๐,๐๐๐	๒,๕๐๐,๐๐๐	๒,๕๐๐,๐๐๐	๒,๕๐๐,๐๐๐	๒,๕๐๐,๐๐๐	ร้อยละความพึง พอใจของผู้ใช้ บริการ	มีท่าเทียบเรือที่ อำนวยความสะดวก ในการคมนาคม ทางน้ำ	กองช่าง
๕	โครงการก่อสร้างถนน คสล.สายหน้า โรงเรียน หมู่ที่ ๒ ต.คลองชีล้อม	-เพื่อก่อสร้าง ปรับปรุง เส้นทางคมนาคมให้ได้ มาตรฐาน	- ก่อสร้างถนน คสล. ผิวจราจรกว้าง ๔ เมตร หนา ๐.๑๕ เมตร ระยะทาง ๙๐๐ เมตร	๑,๘๗๒,๐๐๐	๑,๘๗๒,๐๐๐	๑,๘๗๒,๐๐๐	๑,๘๗๒,๐๐๐	๑,๘๗๒,๐๐๐	ความยาวนาน	มีถนนที่ได้มาตรฐานและการสัญจร ไปมาสะดวก	กองช่าง

รายละเอียดโครงการพัฒนา
แผนพัฒนาท้องถิ่น (พ.ศ.๒๕๖๑ - ๒๕๖๕)
องค์การบริหารส่วนตำบลคลองชีล้อม

ก.ยุทธศาสตร์จังหวัดที่ ๑ สร้างฐานเศรษฐกิจของจังหวัดด้านเกษตรกรรมและอุตสาหกรรมที่มั่นคงและยั่งยืน
ข.ยุทธศาสตร์การพัฒนาของ อบต.ในเขตจังหวัดที่ ๑ การพัฒนาด้านโครงสร้างพื้นฐานควบคู่การท่องเที่ยวเชิงอนุรักษ์

๑. ยุทธศาสตร์การพัฒนาด้านโครงสร้างพื้นฐาน

๑.๒ แผนงานอุตสาหกรรมและการโยธา

ที่	โครงการ	วัตถุประสงค์	เป้าหมาย (ผลผลิตของโครงการ)	งบประมาณ					ตัวชี้วัด (KPI)	ผลลัพธ์ที่คาดว่าจะได้รับ	หน่วยงาน ที่รับผิดชอบ
				๒๕๖๑	๒๕๖๒	๒๕๖๓	๒๕๖๔	๒๕๖๕			
๖	โครงการต่อเติมหลังคาสะพานท่าเรือ - ท่าสะพานธง หมู่ที่ ๓ ต.คลองชีล้อม	-เพื่อเป็นที่พัก หลบร้อน หลบฝน	-สร้างหลังคาสะพาน ท่าเรือ ๑ แห่ง	๑๐๐,๐๐๐	๑๐๐,๐๐๐	๑๐๐,๐๐๐	๑๐๐,๐๐๐	๑๐๐,๐๐๐	จำนวนผู้ใช้บริการ สะพานท่าเทียบ	มีที่พักสามารถ หลบร้อนหลบฝน	กองช่าง
๗	โครงการก่อสร้างถนน คสล.สายสามแยก ท่าหยี - บ้านนายปรีชา กาลมุล หมู่ที่ ๔ ต.คลองชีล้อม	-เพื่อให้การสัญจรไปมา สะดวก	-ก่อสร้างถนน คสล. ผิวจราจรกว้าง ๔ เมตร ระยะทาง ๑,๐๐๐ เมตร	๒,๔๐๐,๐๐๐	๒,๔๐๐,๐๐๐	๒,๔๐๐,๐๐๐	๒,๔๐๐,๐๐๐	๒,๔๐๐,๐๐๐	ความยาวถนน	มีถนนที่ได้มาตรฐาน และการสัญจร ไปมาสะดวก	กองช่าง
๘	โครงการก่อสร้างถนน คสล.สายคลอง วังเวียน-สนามกีฬา หมู่ที่ ๑ ต.คลองชีล้อม อ.กันตัง จ.ตรัง (ช่วงที่ ๓)	-เพื่อก่อสร้าง ปรับปรุง เส้นทางคมนาคมให้ได้ มาตรฐาน	-ก่อสร้างถนน คสล. ผิวจราจรกว้าง ๕ เมตร หนา ๐.๑๕ เมตร ระยะ ทาง ๒๘๕ เมตร	๘๔๑,๐๐๐	๘๔๑,๐๐๐	๘๔๑,๐๐๐	๘๔๑,๐๐๐	๘๔๑,๐๐๐	ความยาวถนน	มีถนนที่ได้มาตรฐาน และการสัญจร ไปมาสะดวก	กองช่าง

รายละเอียดโครงการพัฒนา
แผนพัฒนาท้องถิ่น (พ.ศ.๒๕๖๑ - ๒๕๖๕)
องค์การบริหารส่วนตำบลคลองชีล้อม

ก.ยุทธศาสตร์จังหวัดที่ ๑ สร้างฐานเศรษฐกิจของจังหวัดด้านเกษตรกรรมและอุตสาหกรรมที่มั่นคงและยั่งยืน
ข.ยุทธศาสตร์การพัฒนาของ อบต.ในเขตจังหวัดที่ ๑ การพัฒนาด้านโครงสร้างพื้นฐานควบคู่การท่องเที่ยวเชิงอนุรักษ์
๑. ยุทธศาสตร์การพัฒนาด้านโครงสร้างพื้นฐาน

๑.๒ แผนงานอุตสาหกรรมและการโยธา

ที่	โครงการ	วัตถุประสงค์	เป้าหมาย (ผลผลิตของโครงการ)	งบประมาณ					ตัวชี้วัด (KPI)	ผลลัพธ์ที่คาดว่าจะได้รับ	หน่วยงาน ที่รับผิดชอบ
				๒๕๖๑	๒๕๖๒	๒๕๖๓	๒๕๖๔	๒๕๖๕			
๙	โครงการติดตั้งสัญญาณไฟกระพริบจราจร	-เพื่อป้องกันและลด การเกิดอุบัติเหตุทาง ถนน	-ติดตั้งสัญญาณไฟ กระพริบจราจร บริเวณทางแยก หมู่ที่ ๑-๕ ต.คลองชีล้อม จำนวน ๒๐ จุด	๓๐๐,๐๐๐	๓๐๐,๐๐๐	๓๐๐,๐๐๐	๓๐๐,๐๐๐	๓๐๐,๐๐๐	จำนวนจุดที่ ติดตั้ง	การเกิดอุบัติเหตุ ทางถนนบริเวณ ทางแยกลดน้อยลง	กองช่าง
๑๐	โครงการติดตั้งป้ายหมู่บ้านและสถานที่ สำคัญของตำบลคลองชีล้อม	-เพื่อความเป็นระเบียบ เรียบร้อยในตำบล	-ติดตั้งป้ายหมู่บ้านและ สถานที่สำคัญของตำบล คลองชีล้อม	๑๐๐,๐๐๐	๑๐๐,๐๐๐	๑๐๐,๐๐๐	๑๐๐,๐๐๐	๑๐๐,๐๐๐	จำนวนป้าย	ชุมชนเป็นระเบียบ และง่ายต่อการ สืบค้นหาสถานที่ สำคัญในตำบล	กองช่าง
๑๑	โครงการก่อสร้างทาง คสล.สายทุ่งมะหลา ขอย ๑ หมู่ที่ ๓ ต.คลองชีล้อม	-เพื่อก่อสร้าง ปรับปรุง เส้นทางคมนาคมให้ได้ มาตรฐาน	-ก่อสร้างถนน คสล. กว้าง ๔ เมตร ระยะทาง ๒๕๐ เมตร หรือพื้นที่ดำเนินการไม่ น้อยกว่า ๑,๐๐๐ ตร.ม.	๔๐๐,๐๐๐	๔๐๐,๐๐๐	๔๐๐,๐๐๐	๔๐๐,๐๐๐	๔๐๐,๐๐๐	ความยาวถนน	มีถนนที่ได้มาตรฐาน และการสัญจร ไปมาสะดวก	กองช่าง

รายละเอียดโครงการพัฒนา
แผนพัฒนาท้องถิ่น (พ.ศ.๒๕๖๑ - ๒๕๖๕)
องค์การบริหารส่วนตำบลคลองชีล้อม

- ก.ยุทธศาสตร์จังหวัดที่ ๑ สร้างฐานเศรษฐกิจของจังหวัดด้านเกษตรกรรมและอุตสาหกรรมที่มั่นคงและยั่งยืน
ข.ยุทธศาสตร์การพัฒนาของ อบต.ในเขตจังหวัดที่ ๑ การพัฒนาด้านโครงสร้างพื้นฐานควบคู่การท่องเที่ยวเชิงอนุรักษ์
๑. ยุทธศาสตร์การพัฒนาด้านโครงสร้างพื้นฐาน
๑.๒ แผนงานอุตสาหกรรมและการโยธา

ที่	โครงการ	วัตถุประสงค์	เป้าหมาย (ผลผลิตของโครงการ)	งบประมาณ					ตัวชี้วัด (KPI)	ผลลัพธ์ที่คาดว่าจะได้รับ	หน่วยงาน ที่รับผิดชอบ
				๒๕๖๑	๒๕๖๒	๒๕๖๓	๒๕๖๔	๒๕๖๕			
๑๒	โครงการปรับปรุงถนนสายในทอน หมู่ที่ ๑ - ทำเทียบเรือบ้านในทอน หมู่ที่ ๑ ต.คลองชีล้อม อ.กันตัง จ.ตรัง	- เพื่อให้การสัญจรไปมาสะดวก	-ปรับปรุงถนนสายในทอน กว้าง ๔ เมตร ระยะทาง ๗๕๐ เมตร	๗๕๐,๐๐๐	๗๕๐,๐๐๐	๗๕๐,๐๐๐	๗๕๐,๐๐๐	๗๕๐,๐๐๐	ความยาวถนน	การสัญจรไปมาสะดวก	กองช่าง
๑๓	โครงการก่อสร้างถนน คสล.สายบ้านนายปา ทองระฆมาน หมู่ที่ ๓ ต.คลองชีล้อม	-เพื่อก่อสร้าง ปรับปรุงเส้นทางคมนาคมให้ได้มาตรฐาน	-ก่อสร้างถนน คสล. ผิวจราจรกว้าง ๔ ม. ระยะทาง ๓๕๐ ม. ไหล่ทางกว้างข้างละ ๐.๕ ม.	๗๐๐,๐๐๐	๗๐๐,๐๐๐	๓๐๐,๐๐๐	๓๐๐,๐๐๐	๓๐๐,๐๐๐	ความยาวถนน	มีถนนที่ได้มาตรฐานและการสัญจรไปมาสะดวก	กองช่าง
๑๔	โครงการก่อสร้างท่อลอดเหลี่ยม คสล.ข้ามห้วยหนามชด หมู่ที่ ๑ ต.คลองชีล้อม อ.กันตัง จ.ตรัง	-เพื่อการสัญจรไปมาสะดวก	-ก่อสร้างท่อลอดเหลี่ยม คสล.ข้ามห้วยหนามชด หมู่ที่ ๑	๑,๑๐๐,๐๐๐	๑,๑๐๐,๐๐๐	๑,๑๐๐,๐๐๐	๑,๑๐๐,๐๐๐	๑,๑๐๐,๐๐๐	ร้อยละของจำนวนประชาชนที่มีการคมนาคมสะดวก	ประชาชนได้รับความสะดวกในการเดินทางเพิ่มขึ้น	กองช่าง

รายละเอียดโครงการพัฒนา
แผนพัฒนาท้องถิ่น (พ.ศ.๒๕๖๑ - ๒๕๖๕)
องค์การบริหารส่วนตำบลคลองชีล้อม

- ก.ยุทธศาสตร์จังหวัดที่ ๑ สร้างฐานเศรษฐกิจของจังหวัดด้านเกษตรกรรมและอุตสาหกรรมที่มั่นคงและยั่งยืน
ข.ยุทธศาสตร์การพัฒนาของ อบต.ในเขตจังหวัดที่ ๑ การพัฒนาด้านโครงสร้างพื้นฐานควบคู่การท่องเที่ยวเชิงอนุรักษ์
๑. ยุทธศาสตร์การพัฒนาด้านโครงสร้างพื้นฐาน
๑.๒ แผนงานอุตสาหกรรมและการโยธา

ที่	โครงการ	วัตถุประสงค์	เป้าหมาย (ผลผลิตของโครงการ)	งบประมาณ					ตัวชี้วัด (KPI)	ผลลัพธ์ที่คาดว่าจะได้รับ	หน่วยงาน ที่รับผิดชอบ
				๒๕๖๑	๒๕๖๒	๒๕๖๓	๒๕๖๔	๒๕๖๕			
๑๕	โครงการบุกเบิกถนนวงแหวนรอบป่าช้าบ้านหนองเสม็ด หมู่ที่ ๒ ต.คลองชีล้อม	-เพื่อให้การสัญจรไปมาสะดวก	-บุกเบิกถนน กว้าง ๕ เมตร ระยะทาง ๓๐๐ เมตร	-	๕๐๐,๐๐๐	๕๐๐,๐๐๐	๕๐๐,๐๐๐	๕๐๐,๐๐๐	ความยาวนาน	การสัญจรไปมาสะดวก	กองช่าง
๑๖	โครงการก่อสร้างถนน คสล. สายบ้านนายเล็ก ศรีปรางค์ หมู่ที่ ๑ ต.คลองชีล้อม	-เพื่อก่อสร้าง ปรับปรุงเส้นทางคมนาคมให้ได้มาตรฐาน	- ก่อสร้างถนน คสล. ผิวจราจรกว้าง ๕ เมตร หนา ๐.๑๕ เมตร ระยะทาง ๓๕๐ เมตร	-	๗๐๐,๐๐๐	๗๐๐,๐๐๐	๗๐๐,๐๐๐	๗๐๐,๐๐๐	ความยาวนาน	มีถนนที่ได้มาตรฐานและการสัญจรไปมาสะดวก	กองช่าง
๑๗	โครงการก่อสร้างถนน คสล. สายบ้านนายละมัย สองเมือง หมู่ที่ ๑ ต.คลองชีล้อม	-เพื่อก่อสร้าง ปรับปรุงเส้นทางคมนาคมให้ได้มาตรฐาน	- ก่อสร้างถนน คสล. ผิวจราจรกว้าง ๔ เมตร หนา ๐.๑๕ เมตร ระยะทาง ๑๘๐ เมตร	-	๓๗๔,๐๐๐	๓๗๔,๐๐๐	๓๗๔,๐๐๐	๓๗๔,๐๐๐	ความยาวนาน	มีถนนที่ได้มาตรฐานและการสัญจรไปมาสะดวก	กองช่าง

รายละเอียดโครงการพัฒนา
แผนพัฒนาท้องถิ่น (พ.ศ.๒๕๖๑ - ๒๕๖๕)
องค์การบริหารส่วนตำบลคลองชีล้อม

ก.ยุทธศาสตร์จังหวัดที่ ๑ สร้างฐานเศรษฐกิจของจังหวัดด้านเกษตรกรรมและอุตสาหกรรมที่มั่นคงและยั่งยืน
ข.ยุทธศาสตร์การพัฒนาของ อบต.ในเขตจังหวัดที่ ๑ การพัฒนาด้านโครงสร้างพื้นฐานควบคู่การท่องเที่ยวเชิงอนุรักษ์
๑. ยุทธศาสตร์การพัฒนาด้านโครงสร้างพื้นฐาน

๑.๒ แผนงานอุตสาหกรรมและการโยธา

ที่	โครงการ	วัตถุประสงค์	เป้าหมาย (ผลผลิตของโครงการ)	งบประมาณ					ตัวชี้วัด (KPI)	ผลลัพธ์ที่คาดว่าจะได้รับ	หน่วยงาน ที่รับผิดชอบ
				๒๕๖๑	๒๕๖๒	๒๕๖๓	๒๕๖๔	๒๕๖๕			
๑๘	โครงการก่อสร้างถนน คสล.สายบ้าน นายสมหมาย แก้วทงค์ - สายบ้าน นายสวน-บ้านในทอน หมู่ที่ ๑ ต.คลองชีล้อม	-เพื่อก่อสร้าง ปรับปรุง เส้นทางคมนาคมให้ได้ มาตรฐาน	-ก่อสร้างถนน คสล. ผิวจราจรกว้าง ๔ เมตร หนา ๐.๑๕ เมตร ระยะทาง ๓๕๐ เมตร	-	๘๔๐,๐๐๐	๘๔๐,๐๐๐	๘๔๐,๐๐๐	๘๔๐,๐๐๐	ความยาวนาน	มีถนนที่ได้มาตรฐาน และการสัญจร ไปมาสะดวก	กองช่าง
๑๙	โครงการก่อสร้างถนน คสล.สายบ้าน นางกรม อินทร์แก้ว หมู่ที่ ๑ ต.คลองชีล้อม	-เพื่อก่อสร้าง ปรับปรุง เส้นทางคมนาคมให้ได้ มาตรฐาน	-ก่อสร้างถนน คสล. ผิวจราจรกว้าง ๔ เมตร หนา ๐.๑๕ เมตร ระยะทาง ๑๕๐ เมตร	-	๓๙๐,๐๐๐	๓๙๐,๐๐๐	๓๙๐,๐๐๐	๓๙๐,๐๐๐	ความยาวนาน	มีถนนที่ได้มาตรฐาน และการสัญจร ไปมาสะดวก	กองช่าง
๒๐	โครงการบุกเบิกถนนสายท่าหลุมถี -ท่า นกเงือก หมู่ที่ ๓ ต.คลองชีล้อม	-เพื่อให้การสัญจรไปมา สะดวก	-บุกเบิกถนน กว้าง ๔ เมตร ระยะทาง ๕๐๐ เมตร	-	๘๐๐,๐๐๐	๘๐๐,๐๐๐	๘๐๐,๐๐๐	๘๐๐,๐๐๐	ความยาวนาน	มีถนนที่ได้มาตรฐาน และการสัญจร ไปมาสะดวก	กองช่าง

รายละเอียดโครงการพัฒนา
แผนพัฒนาท้องถิ่น (พ.ศ.๒๕๖๑ - ๒๕๖๕)
องค์การบริหารส่วนตำบลคลองชีล้อม

ก.ยุทธศาสตร์จังหวัดที่ ๑ สร้างฐานเศรษฐกิจของจังหวัดด้านเกษตรกรรมและอุตสาหกรรมที่มั่นคงและยั่งยืน
ข.ยุทธศาสตร์การพัฒนาของ อบต.ในเขตจังหวัดที่ ๑ การพัฒนาด้านโครงสร้างพื้นฐานควบคู่การท่องเที่ยวเชิงอนุรักษ์

๑. ยุทธศาสตร์การพัฒนาด้านโครงสร้างพื้นฐาน

๑.๒ แผนงานอุตสาหกรรมและการโยธา

ที่	โครงการ	วัตถุประสงค์	เป้าหมาย (ผลผลิตของโครงการ)	งบประมาณ					ตัวชี้วัด (KPI)	ผลลัพธ์ที่คาดว่าจะได้รับ	หน่วยงาน ที่รับผิดชอบ
				๒๕๖๑	๒๕๖๒	๒๕๖๓	๒๕๖๔	๒๕๖๕			
๒๑	โครงการบุกเบิกถนนสายท่ามะนาว - ทุ่งมะหล่ำ - ทุ่งหลักแก็ด หมู่ที่ ๓ ต.คลองชีล้อม	-เพื่อให้การสัญจรไปมา สะดวก	-บุกเบิกถนน กว้าง ๔ เมตร ระยะทาง ๕๐๐ เมตร	-	๘๐๐,๐๐๐	๘๐๐,๐๐๐	๘๐๐,๐๐๐	๘๐๐,๐๐๐	ความยาวนาน	มีถนนที่ได้มาตรฐาน และการสัญจร ไปมาสะดวก	กองช่าง
๒๒	โครงการก่อสร้างถนน คสล.สายคลองลำภู หมู่ที่ ๕ ต.คลองชีล้อม	-เพื่อให้การสัญจรไปมา สะดวก	-ก่อสร้างถนน คสล. ผิวจราจรกว้าง ๔ เมตร ระยะทาง ๒๐๐ เมตร	-	๔๔๐,๐๐๐	๔๔๐,๐๐๐	๔๔๐,๐๐๐	๔๔๐,๐๐๐	ความยาวนาน	มีถนนที่ได้มาตรฐาน และการสัญจร ไปมาสะดวก	กองช่าง
๒๓	โครงการก่อสร้างถนน คสล.สายสามแยก ท่าห้วย - คลองวังเวียง หมู่ที่ ๔ ต.คลองชีล้อม	-เพื่อก่อสร้าง ปรับปรุง เส้นทางคมนาคมให้ได้ มาตรฐาน	-ก่อสร้างถนน คสล. ผิวจราจรกว้าง ๔ เมตร หนา ๐.๑๕ เมตร ระยะ ทาง ๘๗๕ เมตร	๒,๒๗๕,๐๐๐	๒,๒๗๕,๐๐๐	๒,๒๗๕,๐๐๐	๒,๒๗๕,๐๐๐	๒,๒๗๕,๐๐๐	ความยาวนาน	มีถนนที่ได้มาตรฐาน และการสัญจร ไปมาสะดวก	กองช่าง

รายละเอียดโครงการพัฒนา
แผนพัฒนาท้องถิ่น (พ.ศ.๒๕๖๑ - ๒๕๖๕)
องค์การบริหารส่วนตำบลคลองชีล้อม

- ก.ยุทธศาสตร์จังหวัดที่ ๑ สร้างฐานเศรษฐกิจของจังหวัดด้านเกษตรกรรมและอุตสาหกรรมที่มั่นคงและยั่งยืน
ข.ยุทธศาสตร์การพัฒนาของ อบต.ในเขตจังหวัดที่ ๑ การพัฒนาด้านโครงสร้างพื้นฐานควบคู่การท่องเที่ยวเชิงอนุรักษ์
๑. ยุทธศาสตร์การพัฒนาด้านโครงสร้างพื้นฐาน
๑.๒ แผนงานอุตสาหกรรมและการโยธา

ที่	โครงการ	วัตถุประสงค์	เป้าหมาย (ผลผลิตของโครงการ)	งบประมาณ					ตัวชี้วัด (KPI)	ผลลัพธ์ที่คาดว่าจะได้รับ	หน่วยงาน ที่รับผิดชอบ
				๒๕๖๑	๒๕๖๒	๒๕๖๓	๒๕๖๔	๒๕๖๕			
๒๔	โครงการก่อสร้างทำเทียบเรือบ้านในทอน หมู่ที่ ๕ ต.คลองชีล้อม	-เพื่อเป็นทำเทียบเรือให้กับชาวบ้านที่ประกอบอาชีพประมง	- ก่อสร้างทำเทียบเรือ จำนวน ๑ แห่ง	-	๒,๕๐๐,๐๐๐	๒,๕๐๐,๐๐๐	๒,๕๐๐,๐๐๐	๒,๕๐๐,๐๐๐	จำนวนผู้ใช้บริการ สะพานทำเทียบเรือ	มีทำเทียบเรือที่อำนวยความสะดวกในการคมนาคมทางน้ำ	กองช่าง
๒๕	โครงการบุกเบิกถนนวงแหวน รอบป่าช้าท่ามะนาว (กุโบร์) หมู่ที่ ๒ ต.คลองชีล้อม	-เพื่อให้การสัญจรไปมาสะดวก	-บุกเบิกถนนผิวจราจร กว้าง ๔ เมตร หนา ๐.๑๕ เมตร ระยะทาง ๒๐๐ เมตร	-	๔๐๐,๐๐๐	๔๐๐,๐๐๐	๔๐๐,๐๐๐	๔๐๐,๐๐๐	ความยาวถนน	การสัญจรไปมาสะดวก	กองช่าง
๒๖	โครงการปรับปรุงถนนสาย ท่ามะนาว - บ้านนายเจ๊ะหนู มะสุนี หมู่ที่ ๒ ต.คลองชีล้อม	-เพื่อปรับปรุงเส้นทางคมนาคมให้ได้มาตรฐาน	-ถนนผิวจราจร กว้าง ๔ เมตร ระยะทาง ๓๐๐ เมตร	-	๔๐๐,๐๐๐	๔๐๐,๐๐๐	๔๐๐,๐๐๐	๔๐๐,๐๐๐	ความยาวถนน	มีถนนที่ได้มาตรฐานและการสัญจรไปมาสะดวก	กองช่าง

รายละเอียดโครงการพัฒนา
แผนพัฒนาท้องถิ่น (พ.ศ.๒๕๖๑ - ๒๕๖๕)
องค์การบริหารส่วนตำบลคลองชีล้อม

ก.ยุทธศาสตร์จังหวัดที่ ๑ สร้างฐานเศรษฐกิจของจังหวัดด้านเกษตรกรรมและอุตสาหกรรมที่มั่นคงและยั่งยืน
ข.ยุทธศาสตร์การพัฒนาของ อบต.ในเขตจังหวัดที่ ๑ การพัฒนาด้านโครงสร้างพื้นฐานควบคู่การท่องเที่ยวเชิงอนุรักษ์
๑. ยุทธศาสตร์การพัฒนาด้านโครงสร้างพื้นฐาน
๑.๒ แผนงานอุตสาหกรรมและการโยธา

ที่	โครงการ	วัตถุประสงค์	เป้าหมาย (ผลผลิตของโครงการ)	งบประมาณ					ตัวชี้วัด (KPI)	ผลลัพธ์ที่คาดว่าจะได้รับ	หน่วยงาน ที่รับผิดชอบ
				๒๕๖๑	๒๕๖๒	๒๕๖๓	๒๕๖๔	๒๕๖๕			
๒๗	โครงการปรับปรุงถนน สายท่ามะนาว - บ้านนายสนิท นาทุ่งนุ้ย หมู่ที่ ๒ ต.คลองชีล้อม	-เพื่อปรับปรุงเส้นทางคมนาคมให้ได้มาตรฐาน	-ถนนผิวจราจร กว้าง ๔ เมตร ระยะทาง ๓๐๐ เมตร	-	๔๐๐,๐๐๐	๔๐๐,๐๐๐	๔๐๐,๐๐๐	๔๐๐,๐๐๐	ความยาวนาน	มีถนนที่ได้มาตรฐานและการสัญจรไปมาสะดวก	กองช่าง
๒๘	โครงการบุกเบิกถนนสายท่ามะนาว หมู่ที่ ๒ - หมู่ที่ ๖ ต.บางหมาก อ.กันตัง จ.ตรัง	-เพื่อให้การสัญจรไปมาสะดวก	-บุกเบิกถนนผิวจราจร กว้าง ๔ เมตร หนา ๐.๑๕ เมตร ระยะทาง ๑,๐๐๐ เมตร	-	๘๐๐,๐๐๐	๘๐๐,๐๐๐	๘๐๐,๐๐๐	๘๐๐,๐๐๐	ความยาวนาน	การสัญจรไปมาสะดวก	กองช่าง
๒๙	โครงการบุกเบิกถนนสายท่ามะนาว - ทุ่งมะหล่ำ หมู่ที่ ๓ ต.คลองชีล้อม	-เพื่อให้การสัญจรไปมาสะดวก	-บุกเบิกถนนผิวจราจร กว้าง ๔ เมตร หนา ๐.๑๕ เมตร ระยะทาง ๕๐๐ เมตร	-	๕๐๐,๐๐๐	๕๐๐,๐๐๐	๕๐๐,๐๐๐	๕๐๐,๐๐๐	ความยาวนาน	การสัญจรไปมาสะดวก	กองช่าง

รายละเอียดโครงการพัฒนา
แผนพัฒนาท้องถิ่น (พ.ศ.๒๕๖๑ - ๒๕๖๕)
องค์การบริหารส่วนตำบลคลองชีล้อม

- ก.ยุทธศาสตร์จังหวัดที่ ๑ สร้างฐานเศรษฐกิจของจังหวัดด้านเกษตรกรรมและอุตสาหกรรมที่มั่นคงและยั่งยืน
ข.ยุทธศาสตร์การพัฒนาของ อบต.ในเขตจังหวัดที่ ๑ การพัฒนาด้านโครงสร้างพื้นฐานควบคู่การท่องเที่ยวเชิงอนุรักษ์
๑. ยุทธศาสตร์การพัฒนาด้านโครงสร้างพื้นฐาน
๑.๒ แผนงานอุตสาหกรรมและการโยธา

ที่	โครงการ	วัตถุประสงค์	เป้าหมาย (ผลผลิตของโครงการ)	งบประมาณ					ตัวชี้วัด (KPI)	ผลลัพธ์ที่คาดว่าจะได้รับ	หน่วยงาน ที่รับผิดชอบ
				๒๕๖๑	๒๕๖๒	๒๕๖๓	๒๕๖๔	๒๕๖๕			
๓๐	โครงการปรับปรุงถนน สายน้ำฉา - บ้าน นายสมใจ แดงหยั่ง หมู่ที่ ๓ ต.คลองชีล้อม	-เพื่อปรับปรุงเส้นทาง คมนาคมให้ได้มาตรฐาน	-ปรับปรุงถนนผิว จราจรกว้าง ๔ เมตร ระยะทาง ๓๐๐ เมตร	๔๐๐,๐๐๐	๔๐๐,๐๐๐	๔๐๐,๐๐๐	๔๐๐,๐๐๐	๔๐๐,๐๐๐	ความยาวนาน	มีถนนที่ได้มาตรฐาน และการสัญจร ไปมาสะดวก	กองช่าง
๓๑	โครงการบุกเบิกถนนสายตรงข้ามคลอง วังเวียน หมู่ที่ ๔ ต.คลองชีล้อม - หมู่ที่ ๕ ต.บางหมาก อ.กันตัง	-เพื่อให้การสัญจรไปมา สะดวก	-ก่อสร้างถนน คสล. ผิวจราจรกว้าง ๔ เมตร หนา ๐.๑๕ เมตร ระยะทาง ๑,๕๐๐ เมตร	-	๕๐๐,๐๐๐	๕๐๐,๐๐๐	๕๐๐,๐๐๐	๕๐๐,๐๐๐	ความยาวนาน	การสัญจรไปมา สะดวก	กองช่าง
๓๒	โครงการบุกเบิกถนนระหว่างสถานีรถไฟ บ้านปากอ-กองขยะ เทศบาลเมืองกันตัง หมู่ที่ ๔ ต.คลองชีล้อม	-เพื่อให้การสัญจรไปมา สะดวก	-บุกเบิกถนนผิวจราจร กว้าง ๔ เมตร หนา ๐.๑๕ เมตร ระยะทาง ๘๐๐ เมตร	-	๓๐๐,๐๐๐	๓๐๐,๐๐๐	๓๐๐,๐๐๐	๓๐๐,๐๐๐	ความยาวนาน	การสัญจรไปมา สะดวก	กองช่าง

รายละเอียดโครงการพัฒนา
แผนพัฒนาท้องถิ่น (พ.ศ.๒๕๖๑ - ๒๕๖๕)
องค์การบริหารส่วนตำบลคลองสีล่อม

- ก.ยุทธศาสตร์จังหวัดที่ ๑ สร้างฐานเศรษฐกิจของจังหวัดด้านเกษตรกรรมและอุตสาหกรรมที่มั่นคงและยั่งยืน
ข.ยุทธศาสตร์การพัฒนาของ อบต.ในเขตจังหวัดที่ ๑ การพัฒนาด้านโครงสร้างพื้นฐานควบคู่การท่องเที่ยวเชิงอนุรักษ์
๑. ยุทธศาสตร์การพัฒนาด้านโครงสร้างพื้นฐาน
๑.๒ แผนงานอุตสาหกรรมและการโยธา

ที่	โครงการ	วัตถุประสงค์	เป้าหมาย (ผลผลิตของโครงการ)	งบประมาณ					ตัวชี้วัด (KPI)	ผลลัพธ์ที่คาดว่าจะได้รับ	หน่วยงาน ที่รับผิดชอบ
				๒๕๖๑	๒๕๖๒	๒๕๖๓	๒๕๖๔	๒๕๖๕			
๓๓	โครงการบุกเบิกถนนสายเลียบริมทางรถไฟ หมู่ที่ ๔ ต.คลองสีล่อม	-เพื่อให้การสัญจรไปมาสะดวก	-บุกเบิกถนนผิวจราจร กว้าง ๔ เมตร หนา ๐.๑๕ เมตร ระยะทาง ๑,๕๐๐ เมตร	-	๑,๑๐๐,๐๐๐	๑,๑๐๐,๐๐๐	๑,๑๐๐,๐๐๐	๑,๑๐๐,๐๐๐	ความยาวนาน	การสัญจรไปมาสะดวก	กองช่าง
๓๔	โครงการบุกเบิกถนนดินลูกรังสายควนกล้วย หน้าบ้านนายสุ - บ้านนายแข็ง ศรีปรารักษ์ หมู่ที่ ๔ ต.คลองสีล่อม อ.กันตัง จ.ตรัง	-เพื่อให้การสัญจรไปมาสะดวก	-บุกเบิกถนนผิวจราจร กว้าง ๔ เมตร หนา ๐.๑๕ เมตร ระยะทาง ๑,๕๐๐ เมตร	-	๓๐๐,๐๐๐	๓๐๐,๐๐๐	๓๐๐,๐๐๐	๓๐๐,๐๐๐	ความยาวนาน	การสัญจรไปมาสะดวก	กองช่าง
๓๕	โครงการก่อสร้างถนน คสล. สายคลองวังเวียน - บ้านนายหยาด เกษศิริ หมู่ที่ ๔ ต.คลองสีล่อม (ช่วงที่ ๒)	-เพื่อก่อสร้าง ปรับปรุงเส้นทางคมนาคมให้ได้มาตรฐาน	-ก่อสร้างถนน คสล. ผิวจราจรกว้าง ๔ เมตร ระยะ ๓๕๐ เมตร	๗๗๐,๐๐๐	๗๗๐,๐๐๐	๗๗๐,๐๐๐	๗๗๐,๐๐๐	๗๗๐,๐๐๐	ความยาวนาน	มีถนนที่ได้มาตรฐานและการสัญจรไปมาสะดวก	กองช่าง

รายละเอียดโครงการพัฒนา
แผนพัฒนาท้องถิ่น (พ.ศ.๒๕๖๑ - ๒๕๖๕)
องค์การบริหารส่วนตำบลคลองชีล้อม

- ก.ยุทธศาสตร์จังหวัดที่ ๑ สร้างฐานเศรษฐกิจของจังหวัดด้านเกษตรกรรมและอุตสาหกรรมที่มั่นคงและยั่งยืน
ข.ยุทธศาสตร์การพัฒนาของ อบต.ในเขตจังหวัดที่ ๑ การพัฒนาด้านโครงสร้างพื้นฐานควบคู่การท่องเที่ยวเชิงอนุรักษ์
๑. ยุทธศาสตร์การพัฒนาด้านโครงสร้างพื้นฐาน
๑.๒ แผนงานอุตสาหกรรมและการโยธา

ที่	โครงการ	วัตถุประสงค์	เป้าหมาย (ผลผลิตของโครงการ)	งบประมาณ					ตัวชี้วัด (KPI)	ผลลัพธ์ที่คาดว่าจะได้รับ	หน่วยงาน ที่รับผิดชอบ
				๒๕๖๑	๒๕๖๒	๒๕๖๓	๒๕๖๔	๒๕๖๕			
๓๖	โครงการต่อเติม/ปรับปรุงสะพานทำเทียบเรือหนองเสม็ด ม.๓ ต.คลองชีล้อม	-เพื่อเป็นท่าเทียบเรือให้ชาวบ้านที่ประกอบอาชีพประมง	-ปรับปรุงสะพานทำเทียบเรือ จำนวน ๑ แห่ง	-	๓๐๐,๐๐๐	๓๐๐,๐๐๐	๓๐๐,๐๐๐	๓๐๐,๐๐๐	จำนวนผู้ใช้บริการ สะพานทำเทียบเรือ	มีท่าเทียบเรือที่อำนวยความสะดวกในการคมนาคมทางน้ำ	กองช่าง
๓๗	โครงการก่อสร้างท่อลอดเหลี่ยม คสล. ข้ามห้วยหมาก หมู่ที่ ๕ ต.คลองชีล้อม	-เพื่อให้ประชาชนได้มีสะพานสำหรับใช้ในการคมนาคมได้อย่างสะดวก	-ก่อสร้างท่อลอดเหลี่ยม คสล. ข้ามห้วยหมาก	๑,๐๘๐,๐๐๐	๑,๐๘๐,๐๐๐	๑,๐๘๐,๐๐๐	๑,๐๘๐,๐๐๐	๑,๐๘๐,๐๐๐	ร้อยละความพึงพอใจของผู้บริการ	ประชาชนได้รับความสะดวกในการเดินทางเพิ่มขึ้น	กองช่าง
๓๘	โครงการก่อสร้างถนนลาดยางสายริมควนพร้อมสร้างท่อเหลี่ยม หมู่ที่ ๕ ต.คลองชีล้อม	-เพื่อก่อสร้าง ปรับปรุงเส้นทางคมนาคมให้ได้มาตรฐาน	-ก่อสร้างถนนลาดยางผิวจราจรกว้าง ๖ เมตร ระยะทาง ๗๕๐ เมตร	๒,๕๗๗,๕๐๐	๒,๕๗๗,๕๐๐	๒,๕๗๗,๕๐๐	๒,๕๗๗,๕๐๐	๒,๕๗๗,๕๐๐	ความยาวนาน	มีถนนที่ได้มาตรฐานและการสัญจรไปมาสะดวก	กองช่าง

รายละเอียดโครงการพัฒนา
แผนพัฒนาท้องถิ่น (พ.ศ.๒๕๖๑ - ๒๕๖๕)
องค์การบริหารส่วนตำบลคลองชีล้อม

ก.ยุทธศาสตร์จังหวัดที่ ๑ สร้างฐานเศรษฐกิจของจังหวัดด้านเกษตรกรรมและอุตสาหกรรมที่มั่นคงและยั่งยืน
ข.ยุทธศาสตร์การพัฒนาของ อบต.ในเขตจังหวัดที่ ๑ การพัฒนาด้านโครงสร้างพื้นฐานควบคู่การท่องเที่ยวเชิงอนุรักษ์

๑. ยุทธศาสตร์การพัฒนาด้านโครงสร้างพื้นฐาน

๑.๒ แผนงานอุตสาหกรรมและการโยธา

ที่	โครงการ	วัตถุประสงค์	เป้าหมาย (ผลผลิตของโครงการ)	งบประมาณ					ตัวชี้วัด (KPI)	ผลลัพธ์ที่คาดว่าจะได้รับ	หน่วยงาน ที่รับผิดชอบ
				๒๕๖๑	๒๕๖๒	๒๕๖๓	๒๕๖๔	๒๕๖๕			
๓๙	โครงการก่อสร้างท่อลอดเหลี่ยมหัวย่นัยบ้านทุ่งนา หมู่ที่ ๕ ต.คลองชีล้อม	-เพื่อให้น้ำไหลสะดวกสามารถระบายน้ำได้อย่างรวดเร็ว	-ก่อสร้างท่อลอดเหลี่ยมกว้าง ๒.๗๐ เมตร ยาว ๘ เมตร สูง ๒.๗๐ เมตร	๔๕๐,๐๐๐	๔๕๐,๐๐๐	๔๕๐,๐๐๐	๔๕๐,๐๐๐	๔๕๐,๐๐๐	ร้อยละความพึงพอใจของผู้บริการ	เพื่อประชาชนได้รับความสะดวกในการสัญจรไปมา	กองช่าง
๔๐	โครงการก่อสร้างทำเทียบเรือบ้านท่าไคร หมู่ที่ ๒ ต.คลองชีล้อม	-เพื่อเป็นท่าเทียบเรือให้กับชาวบ้านที่ประกอบอาชีพประมง	-จำนวน ๑ แห่ง	-	๒,๕๐๐,๐๐๐	๒,๕๐๐,๐๐๐	๒,๕๐๐,๐๐๐	๒,๕๐๐,๐๐๐	จำนวนผู้ใช้บริการ สะพานทำเทียบ	ประชาชนได้รับความสะดวกในการคมนาคมทางน้ำ	กองช่าง
๔๑	โครงการบุกเบิกถนนสายต้นพุดไปจดท่าเทียบเรือคลองวังเวียน หมู่ที่ ๔ ต.คลองชีล้อม	-เพื่อให้การสัญจรไปมาสะดวก	- บุกเบิกถนนสายต้นพุดจรดท่าเทียบเรือคลองวังเวียน	-	๘๐๐,๐๐๐	๘๐๐,๐๐๐	๘๐๐,๐๐๐	๘๐๐,๐๐๐	ความยาวนาน	การสัญจรไปมาสะดวก	กองช่าง

รายละเอียดโครงการพัฒนา
แผนพัฒนาท้องถิ่น (พ.ศ.๒๕๖๑ - ๒๕๖๕)
องค์การบริหารส่วนตำบลคลองชีล้อม

ก.ยุทธศาสตร์จังหวัดที่ ๑ สร้างฐานเศรษฐกิจของจังหวัดด้านเกษตรกรรมและอุตสาหกรรมที่มั่นคงและยั่งยืน
ข.ยุทธศาสตร์การพัฒนาของ อบต.ในเขตจังหวัดที่ ๑ การพัฒนาด้านโครงสร้างพื้นฐานควบคู่การท่องเที่ยวเชิงอนุรักษ์
๑. ยุทธศาสตร์การพัฒนาด้านโครงสร้างพื้นฐาน
๑.๒ แผนงานอุตสาหกรรมและการโยธา

ที่	โครงการ	วัตถุประสงค์	เป้าหมาย (ผลผลิตของโครงการ)	งบประมาณ					ตัวชี้วัด (KPI)	ผลลัพธ์ที่คาดว่าจะได้รับ	หน่วยงาน ที่รับผิดชอบ
				๒๕๖๑	๒๕๖๒	๒๕๖๓	๒๕๖๔	๒๕๖๕			
๔๒	โครงการก่อสร้างทำเทียบเรือคลองวังเวียน หมู่ที่ ๔ ต.คลองชีล้อม	-เพื่อเป็นทำเทียบเรือให้กับชาวบ้านที่ประกอบอาชีพประมง	- ก่อสร้างทำเทียบเรือ จำนวน ๑ แห่ง	๒,๕๐๐,๐๐๐	๒,๕๐๐,๐๐๐	๒,๕๐๐,๐๐๐	๒,๕๐๐,๐๐๐	๒,๕๐๐,๐๐๐	จำนวนผู้ใช้บริการ สะพานทำเทียบเรือ	มีทำเทียบเรือที่อำนวยความสะดวกในการคมนาคมทางน้ำ	กองช่าง
๔๓	โครงการบุกเบิกถนนสายสามแยกไอ้เท่ง ซอย ๑ - หมู่ที่ ๕ ต.บางหมาก	-เพื่อให้การสัญจรไปมาสะดวก	-บุกเบิกถนนสายสามแยกไอ้เท่ง ซอย ๑ - หมู่ที่ ๕ ต.บางหมาก กว้าง ๕ ม. ระยะทาง ๙๐๐ เมตร	-	๑,๐๐๐,๐๐๐	๑,๐๐๐,๐๐๐	๑,๐๐๐,๐๐๐	๑,๐๐๐,๐๐๐	ความยาวนาน	การสัญจรไปมาสะดวก	กองช่าง
๔๔	โครงการก่อสร้างถนน คสล.สายข้างโรงเรียนบ้านหนองเสม็ด หมู่ที่ ๓	-เพื่อก่อสร้าง ปรับปรุงเส้นทางคมนาคมให้ได้มาตรฐาน	-ก่อสร้างถนน คสล. ผิวจราจรกว้าง ๔ เมตร หนา ๐.๑๕ เมตร ระยะทาง ๑๕๐ เมตร	๓๖๐,๐๐๐	๓๖๐,๐๐๐	-	-	-	ความยาวนาน	มีถนนที่ได้มาตรฐานและการสัญจรไปมาสะดวก	กองช่าง

รายละเอียดโครงการพัฒนา
แผนพัฒนาท้องถิ่น (พ.ศ.๒๕๖๑ - ๒๕๖๕)
องค์การบริหารส่วนตำบลคลองชีล้อม

ก.ยุทธศาสตร์จังหวัดที่ ๑ สร้างฐานเศรษฐกิจของจังหวัดด้านเกษตรกรรมและอุตสาหกรรมที่มั่นคงและยั่งยืน
ข.ยุทธศาสตร์การพัฒนาของ อบต.ในเขตจังหวัดที่ ๑ การพัฒนาด้านโครงสร้างพื้นฐานควบคู่การท่องเที่ยวเชิงอนุรักษ์
๑. ยุทธศาสตร์การพัฒนาด้านโครงสร้างพื้นฐาน

๑.๒ แผนงานอุตสาหกรรมและการโยธา

ที่	โครงการ	วัตถุประสงค์	เป้าหมาย (ผลผลิตของโครงการ)	งบประมาณ					ตัวชี้วัด (KPI)	ผลลัพธ์ที่คาดว่าจะได้รับ	หน่วยงาน ที่รับผิดชอบ
				๒๕๖๑	๒๕๖๒	๒๕๖๓	๒๕๖๔	๒๕๖๕			
๔๕	โครงการก่อสร้างถังน้ำใสพร้อมระบบสูบน้ำ ภายในตำบลคลองชีล้อม	-เพื่อให้ประชาชนมีน้ำไว้สำหรับอุปโภค/บริโภคที่เพียงพอ	-ก่อสร้างถังน้ำใสขนาด ๒๕ ลบ.ม. จำนวน ๕ แห่ง	๑,๐๐๐,๐๐๐	๑,๐๐๐,๐๐๐	๑,๐๐๐,๐๐๐	๑,๐๐๐,๐๐๐	๑,๐๐๐,๐๐๐	จำนวนครัวเรือนที่มีน้ำใช้อย่างเพียงพอ	ประชาชนมีน้ำสำหรับอุปโภค/บริโภคที่เพียงพอ	กองช่าง
๔๖	โครงการขุดเจาะบ่อบาดาลพร้อมก่อสร้างระบบประปาหมู่บ้าน หมู่ที่ ๔ ต.คลองชีล้อม	-เพื่อให้ประชาชนมีน้ำไว้สำหรับอุปโภค/บริโภคที่เพียงพอ	-ขุดเจาะบ่อบาดาลพร้อมระบบประปาส่งน้ำ จำนวน ๑ แห่ง	๘๐๐,๐๐๐	๘๐๐,๐๐๐	๘๐๐,๐๐๐	๘๐๐,๐๐๐	๘๐๐,๐๐๐	จำนวนครัวเรือนที่มีน้ำใช้อย่างเพียงพอ	ประชาชนมีน้ำสำหรับอุปโภค/บริโภคที่เพียงพอ	กองช่าง
๔๗	โครงการก่อสร้างระบบประปาหมู่บ้านพร้อมขุดเจาะบ่อบาดาล หมู่ที่ ๕ ต.คลองชีล้อม อ.กันตัง จ.ตรัง	-เพื่อให้ประชาชนมีน้ำไว้สำหรับอุปโภค/บริโภคที่เพียงพอ	-ก่อสร้างระบบประปาหมู่บ้านพร้อมก่อสร้างหอถังเหล็ก จำนวน ๑ แห่ง	๑,๔๐๐,๐๐๐	๑,๔๐๐,๐๐๐	๑,๔๐๐,๐๐๐	๑,๔๐๐,๐๐๐	๑,๔๐๐,๐๐๐	จำนวนครัวเรือนที่มีน้ำใช้อย่างเพียงพอ	ประชาชนมีน้ำสำหรับอุปโภค/บริโภคที่เพียงพอ	กองช่าง

รายละเอียดโครงการพัฒนา
แผนพัฒนาท้องถิ่น (พ.ศ.๒๕๖๑ - ๒๕๖๕)
องค์การบริหารส่วนตำบลคลองชีล้อม

- ก.ยุทธศาสตร์จังหวัดที่ ๑ สร้างฐานเศรษฐกิจของจังหวัดด้านเกษตรกรรมและอุตสาหกรรมที่มั่นคงและยั่งยืน
ข.ยุทธศาสตร์การพัฒนาของ อบต.ในเขตจังหวัดที่ ๑ การพัฒนาด้านโครงสร้างพื้นฐานควบคู่การท่องเที่ยวเชิงอนุรักษ์
๑. ยุทธศาสตร์การพัฒนาด้านโครงสร้างพื้นฐาน
๑.๒ แผนงานอุตสาหกรรมและการโยธา

ที่	โครงการ	วัตถุประสงค์	เป้าหมาย (ผลผลิตของโครงการ)	งบประมาณ					ตัวชี้วัด (KPI)	ผลลัพธ์ที่คาดว่าจะได้รับ	หน่วยงาน ที่รับผิดชอบ
				๒๕๖๑	๒๕๖๒	๒๕๖๓	๒๕๖๔	๒๕๖๕			
๔๘	โครงการก่อสร้างระบบประปาหมู่บ้าน พร้อมชุดเจาะบ่อบาดาล หมู่ที่ ๒ บ้านหนองเสม็ด ต.คลองชีล้อม อ.กันตัง จ.ตรัง	-เพื่อให้ประชาชนมีน้ำไว้สำหรับอุปโภค/บริโภคที่เพียงพอ	-ก่อสร้างระบบประปาพร้อมชุดเจาะบ่อบาดาล จำนวน ๑ แห่ง	๙๕๐,๐๐๐	๙๕๐,๐๐๐	๙๕๐,๐๐๐	๙๕๐,๐๐๐	๙๕๐,๐๐๐	จำนวนครัวเรือนที่มีน้ำใช้อย่างเพียงพอ	ประชาชนมีน้ำสำหรับอุปโภค/บริโภคที่เพียงพอ	กองช่าง
๔๙	โครงการขุดบ่อน้ำตื้น หมู่ที่ ๑-๕ ต.คลองชีล้อม อ.กันตัง จ.ตรัง	-เพื่อให้ประชาชนในตำบลมีน้ำสำหรับอุปโภคบริโภค	-ขุดบ่อน้ำตื้น จำนวน ๒๐ จุด	๕๐๐,๐๐๐	๕๐๐,๐๐๐	๕๐๐,๐๐๐	๕๐๐,๐๐๐	๕๐๐,๐๐๐	จำนวนครัวเรือนที่มีน้ำใช้อย่างเพียงพอ	ประชาชนมีน้ำสำหรับอุปโภคบริโภคที่เพียงพอ	กองช่าง
๕๐	โครงการขุดลอก คู คลอง ในเขตตำบลคลองชีล้อม	-เพื่อป้องกันน้ำท่วมขัง	-ขุดลอกคูระบายน้ำ	๕๐๐,๐๐๐	๕๐๐,๐๐๐	๕๐๐,๐๐๐	๕๐๐,๐๐๐	๕๐๐,๐๐๐	ระยะทางที่ดำเนินการ	คู คลอง สามารถระบายน้ำได้ดี ไม่ก่อให้เกิดน้ำท่วมขัง	กองช่าง

รายละเอียดโครงการพัฒนา
แผนพัฒนาท้องถิ่น (พ.ศ.๒๕๖๑ - ๒๕๖๕)
องค์การบริหารส่วนตำบลคลองชีล้อม

ก.ยุทธศาสตร์จังหวัดที่ ๑ สร้างฐานเศรษฐกิจของจังหวัดด้านเกษตรกรรมและอุตสาหกรรมที่มั่นคงและยั่งยืน
ข.ยุทธศาสตร์การพัฒนาของ อบต.ในเขตจังหวัดที่ ๑ การพัฒนาด้านโครงสร้างพื้นฐานควบคู่การท่องเที่ยวเชิงอนุรักษ์
๑. ยุทธศาสตร์การพัฒนาด้านโครงสร้างพื้นฐาน

๑.๒ แผนงานอุตสาหกรรมและการโยธา

ที่	โครงการ	วัตถุประสงค์	เป้าหมาย (ผลผลิตของโครงการ)	งบประมาณ					ตัวชี้วัด (KPI)	ผลลัพธ์ที่คาดว่าจะได้รับ	หน่วยงาน ที่รับผิดชอบ
				๒๕๖๑	๒๕๖๒	๒๕๖๓	๒๕๖๔	๒๕๖๕			
๕๑	โครงการก่อสร้างระบบประปาพร้อม ชุดเจาะบ่อบาดาล หมู่ที่ ๓ ต.คลองชีล้อม	-เพื่อให้ประชาชนมีน้ำ ไว้สำหรับอุปโภค/บริโภค ที่เพียงพอ	-ก่อสร้างระบบประปา พร้อมชุดเจาะบ่อบาดาล จำนวน ๑ แห่ง	๙๐๐,๐๐๐	๙๐๐,๐๐๐	๙๐๐,๐๐๐	๙๐๐,๐๐๐	๙๐๐,๐๐๐	จำนวนครัวเรือน ที่มีน้ำใช้อย่าง เพียงพอ	ประชาชนมีน้ำ สำหรับอุปโภค/ บริโภคที่เพียงพอ	กองช่าง
๕๒	โครงการปรับปรุงสระน้ำพร้อมก่อสร้าง ระบบส่งน้ำ หมู่ที่ ๔ ต.คลองชีล้อม	-เพื่อให้ประชาชนมีน้ำ ไว้สำหรับอุปโภค/บริโภค ที่เพียงพอ	-ปรับปรุงสระน้ำ พร้อมระบบประปาส่ง น้ำ จำนวน ๑ แห่ง	-	๑๕๐,๐๐๐	๑๕๐,๐๐๐	๑๕๐,๐๐๐	๑๕๐,๐๐๐	จำนวนครัวเรือน ที่มีน้ำใช้อย่าง เพียงพอ	ประชาชนมีน้ำ สำหรับอุปโภค/ บริโภคที่เพียงพอ	กองช่าง
๕๓	โครงการก่อสร้างระบบประปาหมู่บ้าน พร้อมชุดเจาะบ่อบาดาล หมู่ที่ ๑ ต.คลองชีล้อม อ.กันตัง จ.ตรัง	-เพื่อให้ประชาชนมีน้ำ ไว้สำหรับอุปโภค/บริโภค ที่เพียงพอ	-ก่อสร้างระบบประปา พร้อมชุดเจาะบ่ บาดาล จำนวน ๑ แห่ง	-	๙๕๐,๐๐๐	๙๕๐,๐๐๐	๙๕๐,๐๐๐	๙๕๐,๐๐๐	จำนวนครัวเรือน ที่มีน้ำใช้อย่าง เพียงพอ	ประชาชนมีน้ำ สำหรับอุปโภค/ บริโภคที่เพียงพอ	กองช่าง

รายละเอียดโครงการพัฒนา
แผนพัฒนาท้องถิ่น (พ.ศ.๒๕๖๑ - ๒๕๖๕)
องค์การบริหารส่วนตำบลคลองชีล้อม

ก.ยุทธศาสตร์จังหวัดที่ ๑ สร้างฐานเศรษฐกิจของจังหวัดด้านเกษตรกรรมและอุตสาหกรรมที่มั่นคงและยั่งยืน
ข.ยุทธศาสตร์การพัฒนาของ อบต.ในเขตจังหวัดที่ ๑ การพัฒนาด้านโครงสร้างพื้นฐานควบคู่การท่องเที่ยวเชิงอนุรักษ์

๑. ยุทธศาสตร์การพัฒนาด้านโครงสร้างพื้นฐาน

๑.๒ แผนงานอุตสาหกรรมและการโยธา

ที่	โครงการ	วัตถุประสงค์	เป้าหมาย (ผลผลิตของโครงการ)	งบประมาณ					ตัวชี้วัด (KPI)	ผลลัพธ์ที่คาดว่าจะได้รับ	หน่วยงาน ที่รับผิดชอบ
				๒๕๖๑	๒๕๖๒	๒๕๖๓	๒๕๖๔	๒๕๖๕			
๕๔	โครงการก่อสร้างฝายน้ำล้น บ้านท่าหยี หมู่ที่ ๒ ต.คลองชีล้อม	-เพื่อกักเก็บน้ำไว้ใช้ใน ช่วงฤดูแล้ง	-ก่อสร้างฝายน้ำล้น แบบ มข.๒๕๒๗ สันฝายน้ำสูง ๑ เมตร ผนังข้างสูง ๒.๕๐ เมตร กว้าง ๘ เมตร	-	๘๐๐,๐๐๐	๘๐๐,๐๐๐	๘๐๐,๐๐๐	๘๐๐,๐๐๐	จำนวนครัวเรือน ที่มีน้ำใช้อย่าง เพียงพอ	ประชาชนมีน้ำ สำหรับอุปโภค/ บริโภคที่เพียงพอ	กองช่าง
๕๕	โครงการก่อสร้างธนาคารน้ำ ตำบลคลองชีล้อม อำเภอกันตัง จังหวัดตรัง	-เพื่อกักเก็บน้ำไว้ ใช้ใน ช่วงฤดูแล้ง	-ขุดวางท่อกักเก็บน้ำ หมู่ที่ ๑ - ๕ ตำบลคลอง ชีล้อม จำนวน ๕ จุด	-	-	๒๕๐,๐๐๐	๒๕๐,๐๐๐	๒๕๐,๐๐๐	จำนวน ธนาคารน้ำ	สามารถกักเก็บ น้ำไว้ใช้ใน ช่วง ฤดูแล้งมากขึ้น	กองช่าง
๕๖	โครงการก่อสร้างถนน คสล.สายบ้าน นายเล็ก ศรีปรางค์ หมู่ที่ ๑ ต.คลอง ชีล้อม	-เพื่อปรับปรุงเส้นทาง คมนาคมให้ได้ มาตรฐาน	ก่อสร้างถนน คสล.ผิวจราจร กว้าง ๔.๐๐ ม. หนา ๐.๑๕ ม. ระยะทาง ๓๕๐.๐๐ ม. หรือพื้นที่ดำเนินการ ไม่น้อยกว่า ๑,๔๐๐ ตร.ม.	-	๘๔๐,๐๐๐	๘๔๐,๐๐๐	๘๔๐,๐๐๐	๘๔๐,๐๐๐	ความยาวถนน	มีถนนที่ได้มาตรฐาน และการสัญจร ไปมาสะดวก	กองช่าง

รายละเอียดโครงการพัฒนา
แผนพัฒนาท้องถิ่น (พ.ศ.๒๕๖๑ - ๒๕๖๕)
องค์การบริหารส่วนตำบลคลองชีล้อม

ก.ยุทธศาสตร์จังหวัดที่ ๑ สร้างฐานเศรษฐกิจของจังหวัดด้านเกษตรกรรมและอุตสาหกรรมที่มั่นคงและยั่งยืน
ข.ยุทธศาสตร์การพัฒนาของ อบต.ในเขตจังหวัดที่ ๑ การพัฒนาด้านโครงสร้างพื้นฐานควบคู่การท่องเที่ยวเชิงอนุรักษ์
๑. ยุทธศาสตร์การพัฒนาด้านโครงสร้างพื้นฐาน

๑.๒ แผนงานอุตสาหกรรมและการโยธา

ที่	โครงการ	วัตถุประสงค์	เป้าหมาย (ผลผลิตของโครงการ)	งบประมาณ					ตัวชี้วัด (KPI)	ผลลัพธ์ที่คาดว่าจะได้รับ	หน่วยงาน ที่รับผิดชอบ
				๒๕๖๑	๒๕๖๒	๒๕๖๓	๒๕๖๔	๒๕๖๕			
๕๗	โครงการก่อสร้างศาลาเอนกประสงค์ หมู่ที่ ๒ ต.คลองชีล้อม อ.กันตัง จ.ตรัง	-เพื่อใช้เป็นสถานที่ในการทำกิจกรรมต่างๆ	ก่อสร้างศาลาเอนกประสงค์ กว้าง ๔.๐๐ ม. ยาว ๖.๐๐ ม.	-	๓๐๐,๐๐๐	๓๐๐,๐๐๐	๓๐๐,๐๐๐	๓๐๐,๐๐๐	ความพึงพอใจของผู้ใช้บริการศาลาเอนกประสงค์	มีศาลาสำหรับทำกิจกรรมต่างๆ	กองช่าง
๕๘	โครงการบุกเบิกถนนวงเวียนรอบนอก มัสกัส หมู่ที่ ๓ ต.คลองชีล้อม อ.กันตัง จ.ตรัง	- เพื่อให้ประชาชนสัญจรไปมาสะดวก	บุกเบิกถนนกว้าง ๔.๐๐ม. ระยะทาง ๔๕๐.๐๐ ม. หนา ๐.๑๕ ม. หรือมีพื้นที่ดำเนินการไม่น้อยกว่า ๑,๘๐๐ ตร.ม.	-	๑,๑๗๐,๐๐๐	๑,๑๗๐,๐๐๐	๑,๑๗๐,๐๐๐	๑,๑๗๐,๐๐๐	ความยาวนาน	มีถนนที่ได้มาตรฐานและการสัญจรไปมาสะดวก	กองช่าง
๕๙	โครงการบุกเบิกถนนรอบบุโรม์มัสกัส หมู่ที่ ๓ ต.คลองชีล้อม อ.กันตัง จ.ตรัง	- เพื่อให้ประชาชนสัญจรไปมาสะดวก	บุกเบิกถนน กว้าง ๔.๐๐ม. ระยะทาง ๒๕๐.๐๐ ม. หนา ๐.๑๕ ม. หรือมีพื้นที่ดำเนินการไม่น้อยกว่า ๑,๐๐๐ ตร.ม.	-	๖๕๐,๐๐๐	๖๕๐,๐๐๐	๖๕๐,๐๐๐	๖๕๐,๐๐๐	ความยาวนาน	มีถนนที่ได้มาตรฐานและการสัญจรไปมาสะดวก	กองช่าง

รายละเอียดโครงการพัฒนา
แผนพัฒนาท้องถิ่น (พ.ศ.๒๕๖๑ - ๒๕๖๕)
องค์การบริหารส่วนตำบลคลองชีล้อม

ก.ยุทธศาสตร์จังหวัดที่ ๑ สร้างฐานเศรษฐกิจของจังหวัดด้านเกษตรกรรมและอุตสาหกรรมที่มั่นคงและยั่งยืน
ข.ยุทธศาสตร์การพัฒนาของ อบต.ในเขตจังหวัดที่ ๑ การพัฒนาด้านโครงสร้างพื้นฐานควบคู่การท่องเที่ยวเชิงอนุรักษ์
๑. ยุทธศาสตร์การพัฒนาด้านโครงสร้างพื้นฐาน

๑.๒ แผนงานอุตสาหกรรมและการโยธา

ที่	โครงการ	วัตถุประสงค์	เป้าหมาย (ผลผลิตของโครงการ)	งบประมาณ					ตัวชี้วัด (KPI)	ผลลัพธ์ที่คาดว่าจะได้รับ	หน่วยงาน ที่รับผิดชอบ
				๒๕๖๑	๒๕๖๒	๒๕๖๓	๒๕๖๔	๒๕๖๕			
๖๐	โครงการขยายเขตท่อเมนประปาหมู่บ้าน หมู่ที่ ๔ ต.คลองชีล้อม อ.กันตัง จ.ตรัง	-เพื่อให้ประชาชนในหมู่บ้านได้ใช้น้ำอย่างทั่วถึง	ทำการขยายเขตท่อเมนประปาหมู่บ้าน หมู่ที่ ๔	-	๑๐๐,๐๐๐	๑๐๐,๐๐๐	๑๐๐,๐๐๐	๑๐๐,๐๐๐	ระยะทางที่ขยายท่อเมน	ประชาชนมีน้ำใช้อย่างทั่วถึง	กองช่าง
๖๑	โครงการก่อสร้างถนน คสล.สายในทอน ม.๕ ต.คลองชีล้อม อ.กันตัง จ.ตรัง	-เพื่อปรับปรุงเส้นทางคมนาคมให้ได้มาตรฐาน	ก่อสร้างถนน คสล. ผิวจราจรกว้าง ๔.๐๐ม. ระยะทาง ๕๐๐.๐๐ม. หนา ๐.๑๕ ม.หรือมีพื้นที่ดำเนินการไม่น้อยกว่า ๒,๐๐๐ ตร.ม.	-	๑,๒๐๐,๐๐๐	๑,๒๐๐,๐๐๐	๑,๒๐๐,๐๐๐	๑,๒๐๐,๐๐๐	ความยาวถนน	มีถนนที่ได้มาตรฐานและการสัญจรไปมาสะดวก	กองช่าง
๖๒	โครงการก่อสร้างระบบประปาหมู่บ้านพร้อมชุดเจาะบ่อบาดาลและก่อสร้างถังน้ำใส	-เพื่อให้ประชาชนมีน้ำไว้สำหรับอุปโภค/บริโภคที่เพียงพอ	-ก่อสร้างระบบประปาหมู่บ้านพร้อมชุดเจาะบ่อบาดาลและก่อสร้างถังน้ำใส จำนวน ๕ แห่ง	-	-	๗,๐๐๐,๐๐๐	๗,๐๐๐,๐๐๐	๗,๐๐๐,๐๐๐	จำนวนครัวเรือนที่มีน้ำใช้อย่างเพียงพอ	ประชาชนมีน้ำสำหรับอุปโภค/บริโภคที่เพียงพอ	กองช่าง

รายละเอียดโครงการพัฒนา
แผนพัฒนาท้องถิ่น (พ.ศ.๒๕๖๑ - ๒๕๖๕)
องค์การบริหารส่วนตำบลคลองชีล้อม

ก.ยุทธศาสตร์จังหวัดที่ ๑ สร้างฐานเศรษฐกิจของจังหวัดด้านเกษตรกรรมและอุตสาหกรรมที่มั่นคงและยั่งยืน
ข.ยุทธศาสตร์การพัฒนาของ อบต.ในเขตจังหวัดที่ ๑ การพัฒนาด้านโครงสร้างพื้นฐานควบคู่การท่องเที่ยวเชิงอนุรักษ์
๑. ยุทธศาสตร์การพัฒนาด้านโครงสร้างพื้นฐาน

๑.๒ แผนงานอุตสาหกรรมและการโยธา

ที่	โครงการ	วัตถุประสงค์	เป้าหมาย (ผลผลิตของโครงการ)	งบประมาณ					ตัวชี้วัด (KPI)	ผลลัพธ์ที่คาดว่าจะได้รับ	หน่วยงาน ที่รับผิดชอบ
				๒๕๖๑	๒๕๖๒	๒๕๖๓	๒๕๖๔	๒๕๖๕			
๖๓	โครงการก่อสร้างถนน คสล.สายริมควน พร้อมสร้างท่อเหลี่ยม หมู่ที่ ๕ ต.คลองชีล้อม อ.กันตัง จ.ตรัง	เพื่อปรับปรุงเส้นทาง คมนาคมให้ได้ มาตรฐาน	ก่อสร้างถนน คสล. ผิวจราจรกว้าง ๔.๐๐ม. ระยะทาง ๘๕๐.๐๐ม. หนา ๐.๑๕ ม. หรือมี พื้นที่ดำเนินการไม่น้อย กว่า ๓,๔๐๐ ตร.ม.	-	-	๒,๖๐๐,๐๐๐	๒,๖๐๐,๐๐๐	๒,๖๐๐,๐๐๐	ความยาวนาน	มีถนนที่ได้มาตรฐาน และการสัญจร ไปมาสะดวก	กองช่าง
๖๔	โครงการบุกเบิกถนนสายในควน หมู่ที่ ๔ - หมู่ที่ ๕ ต.คลองชีล้อม อ.กันตัง จ.ตรัง	เพื่อปรับปรุงเส้นทาง คมนาคมให้ได้ มาตรฐาน	บุกเบิกถนน ผิวจราจร กว้าง ๕.๐๐ ม.ระยะ ทาง ๓๐๐.๐๐ ม.หรือ มีพื้นที่ดำเนินการไม่ น้อยกว่า ๑,๕๐๐ ตร.ม.	-	-	๓๐๐,๐๐๐	๓๐๐,๐๐๐	๓๐๐,๐๐๐	ความยาวนาน	มีถนนที่ได้มาตรฐาน และการสัญจร ไปมาสะดวก	กองช่าง
๖๕	โครงการก่อสร้างหลังคาครอบพร้อม ปรับปรุงน้ำต้นข้างโรงเรียนบ้านคลอง ชีล้อม หมู่ที่ ๑ ต.คลองชีล้อม	-เพื่อป้องกันสิ่งสกปรก ไหลลงบ่อ	-ก่อสร้างหลังคาครอบ บ่อพร้อมปรับปรุงบ่อ จำนวน ๑ บ่อ	-	๑๕๐,๐๐๐	๑๕๐,๐๐๐	๑๕๐,๐๐๐	๑๕๐,๐๐๐	ร้อยละของความ พึงพอใจผู้ใช้น้ำ	น้ำในบ่อสะอาด ไม่มีสิ่งสกปรก	กองช่าง

รายละเอียดโครงการพัฒนา
แผนพัฒนาท้องถิ่น (พ.ศ.๒๕๖๑ - ๒๕๖๕)
องค์การบริหารส่วนตำบลคลองชีล้อม

- ก.ยุทธศาสตร์จังหวัดที่ ๑ สร้างฐานเศรษฐกิจของจังหวัดด้านเกษตรกรรมและอุตสาหกรรมที่มั่นคงและยั่งยืน
ข.ยุทธศาสตร์การพัฒนาของ อบต.ในเขตจังหวัดที่ ๑ การพัฒนาด้านโครงสร้างพื้นฐานควบคู่การท่องเที่ยวเชิงอนุรักษ์
๑. ยุทธศาสตร์การพัฒนาด้านโครงสร้างพื้นฐาน
๑.๒ แผนงานอุตสาหกรรมและการโยธา

ที่	โครงการ	วัตถุประสงค์	เป้าหมาย (ผลผลิตของโครงการ)	งบประมาณ					ตัวชี้วัด (KPI)	ผลลัพธ์ที่คาดว่าจะได้รับ	หน่วยงาน ที่รับผิดชอบ
				๒๕๖๑	๒๕๖๒	๒๕๖๓	๒๕๖๔	๒๕๖๕			
๖๖	โครงการก่อสร้างถนน คสล.สาย ปากอ - บ้านนายรุ่น ศรีปรารค์ หมู่ที่ ๔ - ๑ ต.คลองชีล้อม อ.กันตัง จ.ตรัง	-เพื่อก่อสร้าง ปรับปรุง เส้นทางคมนาคมให้ได้ มาตรฐาน	-ก่อสร้างถนน คสล. ผิวจราจรกว้าง ๔ ม. หนา ๐.๑๕ ม. ระยะ ทาง ๑,๔๐๐ ม. ไหล่ทางหินผุ กว้าง ข้างละ ๐.๕๐ ม.	๑,๑๒๔,๐๐๐ (๔๖๐ ม.)	๑,๕๓๓,๐๐๐ (๗๕๐ ม.)	๔๕๖,๐๐๐ (๑๙๐ ม.)	-	-	ความยาวนาน	มีถนนที่ได้มาตรฐาน และการสัญจร ไปมาสะดวก	กองช่าง
๖๗	โครงการซ่อมสร้างถนนลาดยาง ชนิดผิวจราจรพาราแอสฟัลติก คอนกรีต สายสี่แยกปากอ หมู่ที่๔ - สี่แยกทุ่งนา หมู่ที่ ๕ ต.คลอง ชีล้อม อ.กันตัง จ.ตรัง	-เพื่อปรับปรุงถนน ให้ได้มาตรฐาน การสัญจรไปมาสะดวก	-ซ่อมสร้างถนนลาด ยางชนิดผิวพาราแอส ฟัลติกคอนกรีต สาย สี่แยกปากอ ม.๔ - สี่แยกทุ่งนา ม.๕	-	๑๐,๘๖๐,๐๐๐	-	-	-	ความยาวนาน	มีถนนได้มาตรฐาน และการสัญจร ไปมาสะดวก	กองช่าง

รายละเอียดโครงการพัฒนา
แผนพัฒนาท้องถิ่น (พ.ศ.๒๕๖๑ - ๒๕๖๕)
องค์การบริหารส่วนตำบลคลองชีล้อม

ก.ยุทธศาสตร์จังหวัดที่ ๑ สร้างฐานเศรษฐกิจของจังหวัดด้านเกษตรกรรมและอุตสาหกรรมที่มั่นคงและยั่งยืน
ข.ยุทธศาสตร์การพัฒนาของ อบต.ในเขตจังหวัดที่ ๑ การพัฒนาด้านโครงสร้างพื้นฐานควบคู่การท่องเที่ยวเชิงอนุรักษ์

๑. ยุทธศาสตร์การพัฒนาด้านโครงสร้างพื้นฐาน

๑.๒ แผนงานอุตสาหกรรมและการโยธา

ที่	โครงการ	วัตถุประสงค์	เป้าหมาย (ผลผลิตของโครงการ)	งบประมาณ					ตัวชี้วัด (KPI)	ผลลัพธ์ที่คาดว่าจะได้รับ	หน่วยงาน ที่รับผิดชอบ
				๒๕๖๑	๒๕๖๒	๒๕๖๓	๒๕๖๔	๒๕๖๕			
๖๘	โครงการก่อสร้างถนน คสล.บ้าน นายจัด สองเมือง พร้อมฝังท่อ ท่อระบายน้ำ หมู่ที่ ๒ ต.คลองชีล้อม	-เพื่อก่อสร้าง ปรับปรุง เส้นทางคมนาคมให้ได้ มาตรฐาน	ต.คลองชีล้อม ขนาด ผิวจราจรกว้าง ๖.๐๐ ม. ระยะทาง ๔,๓๐๐ ม. หรือมีพื้นที่ดำเนินการ ไม่น้อยกว่า ๒๕,๘๐๐ ตร.ม. - ก่อสร้างถนน คสล. ผิวจราจรกว้าง ๔ เมตร หนา ๐.๑๕ เมตร ระยะทาง ๓๕๐ เมตร	๗๒๘,๐๐๐	-	-	-	-	ความยาวนาน	มีถนนที่ได้มาตรฐานและการสัญจร ไปมาสะดวก	กองช่าง
๖๙	โครงการก่อสร้างถนน คสล.สาย หนองส้าน หมู่ที่ ๓ ต.คลองชีล้อม อ.กันตัง จ.ตรัง	-เพื่อก่อสร้าง ปรับปรุง เส้นทางคมนาคมให้ได้ มาตรฐาน	- ก่อสร้างถนน คสล. ผิว จราจรกว้าง ๔ ม. หนา ๐.๑๕ ม.ระยะทาง ๓๘๕ ม.	๙๑๑,๗๐๐	๙๑๑,๗๐๐	-	-	-	ความยาวนาน	มีถนนที่ได้มาตรฐานและการสัญจร ไปมาสะดวก	กองช่าง
รวม	๖๙ โครงการ	-	-	๓๗,๔๕๒,๒๐๐	๗๐,๙๔๗,๒๐๐	๖๗,๔๘๘,๕๐๐	๖๗,๐๓๒,๕๐๐	๖๗,๐๓๒,๕๐๐	-	-	-

รายละเอียดโครงการพัฒนา
แผนพัฒนาท้องถิ่น (พ.ศ.๒๕๖๑ - ๒๕๖๕)
องค์การบริหารส่วนตำบลคลองชีล้อม

ก.ยุทธศาสตร์จังหวัดที่ ๓ การเสริมสร้างความมั่นคงทางสังคม พัฒนาคุณภาพชีวิตและการศึกษาเรียนรู้อย่างมีคุณภาพ
ข.ยุทธศาสตร์การพัฒนาของ อบต.ในเขตจังหวัดที่ ๒ การพัฒนาด้านคุณภาพชีวิตและส่งเสริมการศึกษาเรียนรู้แบบองค์รวม
๒ ยุทธศาสตร์การพัฒนาด้านคุณภาพชีวิตและส่งเสริมการศึกษา

๒.๑ แผนงานบริหารงานทั่วไป

ที่	โครงการ	วัตถุประสงค์	เป้าหมาย (ผลผลิตของโครงการ)	งบประมาณ					ตัวชี้วัด (KPI)	ผลลัพธ์ที่คาดว่าจะได้รับ	หน่วยงาน ที่รับผิดชอบ
				๒๕๖๑	๒๕๖๒	๒๕๖๓	๒๕๖๔	๒๕๖๕			
๑	โครงการจัดซื้อวัสดุ อุปกรณ์กีฬา	-เพื่อส่งเสริมการออกกำลังกายในชุมชน	-เยาวชนและประชาชน ตำบลคลองชีล้อม	๕๐,๐๐๐	๕๐,๐๐๐	๕๐,๐๐๐	๕๐,๐๐๐	๕๐,๐๐๐	ร้อยละของผู้ที่ ออกกำลังกาย	ประชาชนมีสุขภาพ ดีและใช้เวลาว่าง ให้เป็นประโยชน์	สำนักปลัด
๒	ค่าใช้จ่ายในการเดินทางไปราชการ	-เพื่อพัฒนาความรู้ คณะผู้บริหาร สมาชิก อบต.และพนักงาน	-คณะผู้บริหาร สมาชิก อบต. พนักงานส่วน ตำบล	๒๕๐,๐๐๐	๒๕๐,๐๐๐	๒๕๐,๐๐๐	๒๕๐,๐๐๐	๒๕๐,๐๐๐	ร้อยละของผู้ เข้าร่วมโครงการ	คณะผู้บริหาร สมาชิก อบต.และ พนักงานมีศักยภาพมากขึ้น	สำนักปลัด
๓	โครงการป้องกันการทุจริต ปลุกจิต สำนึกค่านิยมคุณธรรม จริยธรรม	-เพื่อปลูกจิตสำนึกและ สร้างค่านิยมต่อต้าน การทุจริต	-คณะผู้บริหาร สมาชิก อบต. พนักงานส่วน ตำบล พนักงานจ้าง และผู้นำชุมชน	๑๐,๐๐๐	๑๐,๐๐๐	๒๕,๐๐๐	๒๕,๐๐๐	๒๕,๐๐๐	ร้อยละของผู้เข้า ร่วมโครงการ	ผู้เข้าร่วมโครงการ เกิดความตระหนัก ในการป้องกันและ ปราบปรามการทุจริต	สำนักปลัด

๒.บัญชีโครงการพัฒนาท้องถิ่น

รายละเอียดโครงการพัฒนา
แผนพัฒนาท้องถิ่น (พ.ศ.๒๕๖๑ - ๒๕๖๕)
องค์การบริหารส่วนตำบลคลองชีล้อม

ก.ยุทธศาสตร์จังหวัดที่ ๓ การเสริมสร้างความมั่นคงทางสังคม พัฒนาคุณภาพชีวิตและการศึกษาเรียนรู้อย่างมีคุณภาพ

ข.ยุทธศาสตร์การพัฒนาของ อบต.ในเขตจังหวัดที่ ๒ การพัฒนาด้านคุณภาพชีวิตและส่งเสริมการศึกษาเรียนรู้แบบองค์รวม

๒ ยุทธศาสตร์การพัฒนาด้านคุณภาพชีวิตและส่งเสริมการศึกษา

๒.๑ แผนงานบริหารงานทั่วไป

ที่	โครงการ	วัตถุประสงค์	เป้าหมาย (ผลผลิตของโครงการ)	งบประมาณ					ตัวชี้วัด (KPI)	ผลลัพธ์ที่คาดว่าจะได้รับ	หน่วยงาน ที่รับผิดชอบ
				๒๕๖๑	๒๕๖๒	๒๕๖๓	๒๕๖๔	๒๕๖๕			
๔	โครงการฝึกอบรมเพื่อเพิ่มประสิทธิภาพบุคลากรและทัศนศึกษาดูงานนอกสถานที่สำหรับคณะผู้บริหาร สมาชิกสภา อบต. พนักงานส่วนตำบล พนักงานจ้าง	-เพื่อพัฒนาความรู้และประสบการณ์ใหม่ๆ มาพัฒนาท้องถิ่น	-คณะผู้บริหาร สมาชิก อบต.พนักงานส่วนตำบล พนักงานจ้าง	๓๕๐,๐๐๐	๓๕๐,๐๐๐	๓๕๐,๐๐๐	๓๕๐,๐๐๐	๓๕๐,๐๐๐	ร้อยละของผู้เข้าร่วมโครงการ	คณะผู้บริหาร สมาชิก อบต.และพนักงานมีศักยภาพในการปฏิบัติมากขึ้น	สำนักปลัด
๕	ค่าใช้จ่ายในการวิจัยประเมินประสิทธิภาพและประสิทธิผลการปฏิบัติงานของ อบต. คลองชีล้อม	-เพื่อประเมินผลการปฏิบัติงานของ อบต.	-สำรวจประเมินความพึงพอใจผลการปฏิบัติงานของ อบต. ในรอบปีที่ผ่านมา	๒๐,๐๐๐	๒๐,๐๐๐	๒๕,๐๐๐	๒๕,๐๐๐	๒๕,๐๐๐	ร้อยละของระดับความพึงพอใจ	อบต.สามารถนำผลจากการประเมินมาพัฒนาการปฏิบัติงานได้อย่างมีประสิทธิภาพยิ่งขึ้น	สำนักปลัด

รายละเอียดโครงการพัฒนา
แผนพัฒนาท้องถิ่น (พ.ศ.๒๕๖๑ - ๒๕๖๕)
องค์การบริหารส่วนตำบลคลองชีล้อม

ก.ยุทธศาสตร์จังหวัดที่ ๓ การเสริมสร้างความมั่นคงทางสังคม พัฒนาคุณภาพชีวิตและการศึกษาเรียนรู้อย่างมีคุณภาพ
ข.ยุทธศาสตร์การพัฒนาของ อบต.ในเขตจังหวัดที่ ๒ การพัฒนาด้านคุณภาพชีวิตและส่งเสริมการศึกษาเรียนรู้แบบองค์รวม
๒ ยุทธศาสตร์การพัฒนาด้านคุณภาพชีวิตและส่งเสริมการศึกษา

๒.๑ แผนงานบริหารงานทั่วไป

ที่	โครงการ	วัตถุประสงค์	เป้าหมาย (ผลผลิตของโครงการ)	งบประมาณ					ตัวชี้วัด (KPI)	ผลลัพธ์ที่คาดว่าจะได้รับ	หน่วยงาน ที่รับผิดชอบ
				๒๕๖๑	๒๕๖๒	๒๕๖๓	๒๕๖๔	๒๕๖๕			
๖	โครงการจัดทำสื่อประชาสัมพันธ์	-เพื่อประชาชนได้รับ รู้ข้อมูลข่าวสารและ ประชาสัมพันธ์การ ปฏิบัติงานของ อบต.	-จัดทำสื่อประชาสัมพันธ์ ผลการปฏิบัติงานของ อบต.	๕๐,๐๐๐	๕๐,๐๐๐	๕๐,๐๐๐	๕๐,๐๐๐	๕๐,๐๐๐	ความพึงพอใจ ของผู้เข้าร่วม โครงการ	ประชาชนรับรู้ข้อมูล ข่าวสารอย่างทั่วถึง	สำนักปลัด
รวม	๖ โครงการ	-	-	๓๓๐,๐๐๐	๓๓๐,๐๐๐	๓๕๐,๐๐๐	๓๕๐,๐๐๐	๓๕๐,๐๐๐	-	-	-

รายละเอียดโครงการพัฒนา
แผนพัฒนาท้องถิ่น (พ.ศ.๒๕๖๑ - ๒๕๖๕)
องค์การบริหารส่วนตำบลคลองขี้ล้อม

ก.ยุทธศาสตร์จังหวัดที่ ๓ การเสริมสร้างความมั่นคงทางสังคม พัฒนาคุณภาพชีวิตและการศึกษาเรียนรู้อย่างมีคุณภาพ

ข.ยุทธศาสตร์การพัฒนาของ อบต.ในเขตจังหวัดที่ ๒ การพัฒนาด้านคุณภาพชีวิตและส่งเสริมการศึกษาเรียนรู้แบบองค์รวม

๒ ยุทธศาสตร์การพัฒนาด้านคุณภาพชีวิตและส่งเสริมการศึกษา

๒.๒ แผนการรักษาความสงบภายใน

ที่	โครงการ	วัตถุประสงค์	เป้าหมาย (ผลผลิตของโครงการ)	งบประมาณ					ตัวชี้วัด (KPI)	ผลลัพธ์ที่คาดว่าจะได้รับ	หน่วยงาน ที่รับผิดชอบ
				๒๕๖๑	๒๕๖๒	๒๕๖๓	๒๕๖๔	๒๕๖๕			
๑	โครงการรักษาความปลอดภัยและเฝ้าระวังในตำบล ในช่วงเทศกาลและวันสำคัญต่างๆ	-เพื่อความปลอดภัยในชีวิตและทรัพย์สินของประชาชน -เพื่อลดการเกิดอุบัติเหตุในช่วงเทศกาลต่างๆ	-ตั้งด่านชุมชน จำนวน ๑ จุด	๔๐,๐๐๐	๔๐,๐๐๐	๔๐,๐๐๐	๔๐,๐๐๐	๔๐,๐๐๐	ร้อยละของความพึงพอใจของประชาชนที่สัญจรไปมา	ประชาชนมีความปลอดภัยในชีวิตและทรัพย์สินและลดการเกิดอุบัติเหตุ	สำนักปลัด
รวม	๑ โครงการ	-	-	๔๐,๐๐๐	๔๐,๐๐๐	๔๐,๐๐๐	๔๐,๐๐๐	๔๐,๐๐๐	-	-	-

รายละเอียดโครงการพัฒนา
แผนพัฒนาท้องถิ่น (พ.ศ.๒๕๖๑ - ๒๕๖๕)
องค์การบริหารส่วนตำบลคลองชีล้อม

ก.ยุทธศาสตร์จังหวัดที่ ๓ การเสริมสร้างความมั่นคงทางสังคม พัฒนาคุณภาพชีวิตและการศึกษาเรียนรู้อย่างมีคุณภาพ
ข.ยุทธศาสตร์การพัฒนาของ อบต.ในเขตจังหวัดที่ ๒ การพัฒนาด้านคุณภาพชีวิตและส่งเสริมการศึกษาเรียนรู้แบบองค์รวม
๒ ยุทธศาสตร์การพัฒนาด้านคุณภาพชีวิตและส่งเสริมการศึกษา

๒.๓ แผนงานการศึกษา

ที่	โครงการ	วัตถุประสงค์	เป้าหมาย (ผลผลิตของโครงการ)	งบประมาณ					ตัวชี้วัด (KPI)	ผลลัพธ์ที่คาดว่าจะได้รับ	หน่วยงาน ที่รับผิดชอบ
				๒๕๖๑	๒๕๖๒	๒๕๖๓	๒๕๖๔	๒๕๖๕			
๑	โครงการจัดซื้ออาหารเสริม(นม)ให้แก่เด็กนักเรียนในตำบลคลองชีล้อม	-เพื่อให้เด็กนักเรียนมีสุขภาพแข็งแรง	-โรงเรียนบ้านคลองชีล้อม -โรงเรียนบ้านหนองเสม็ด	๕๐๐,๐๐๐	๕๐๐,๐๐๐	๖๐๐,๐๐๐	๖๐๐,๐๐๐	๖๐๐,๐๐๐	จำนวนโรงเรียนที่ได้รับการสนับสนุน	เด็กนักเรียนมีความสุข ภาพแข็งแรง	สำนักปลัด
๒	โครงการจัดงานวันเด็กแห่งชาติ	-เพื่อส่งเสริมทักษะการเรียนรู้ด้านต่างๆ พร้อมทั้งส่งเสริมให้มีความกล้าแสดงออก	-เด็กในตำบลคลองชีล้อม	๑๕๐,๐๐๐	๑๕๐,๐๐๐	๑๕๐,๐๐๐	๑๕๐,๐๐๐	๑๕๐,๐๐๐	ร้อยละของผู้เข้าร่วมโครงการ	เด็กได้รับการพัฒนาทักษะในด้านต่างๆ พร้อมทั้งได้มีเวทีสำหรับให้เด็กแสดงออกในทางที่ถูก	สำนักปลัด

รายละเอียดโครงการพัฒนา
แผนพัฒนาท้องถิ่น (พ.ศ.๒๕๖๑ - ๒๕๖๕)
องค์การบริหารส่วนตำบลคลองชีล้อม

ก.ยุทธศาสตร์จังหวัดที่ ๓ การเสริมสร้างความมั่นคงทางสังคม พัฒนาคุณภาพชีวิตและการศึกษาเรียนรู้อย่างมีคุณภาพ
ข.ยุทธศาสตร์การพัฒนาของ อบต.ในเขตจังหวัดที่ ๒ การพัฒนาด้านคุณภาพชีวิตและส่งเสริมการศึกษาเรียนรู้แบบองค์รวม
๒ ยุทธศาสตร์การพัฒนาด้านคุณภาพชีวิตและส่งเสริมการศึกษา

๒.๓ แผนงานการศึกษา

ที่	โครงการ	วัตถุประสงค์	เป้าหมาย (ผลผลิตของโครงการ)	งบประมาณ					ตัวชี้วัด (KPI)	ผลลัพธ์ที่คาดว่าจะได้รับ	หน่วยงาน ที่รับผิดชอบ
				๒๕๖๑	๒๕๖๒	๒๕๖๓	๒๕๖๔	๒๕๖๕			
๓	โครงการอาหารกลางวันสำหรับเด็กนักเรียนในตำบลคลองชีล้อม	-เพื่อให้เด็กนักเรียนได้รับประทานอาหารครบทุกคนอย่างทั่วถึง	-โรงเรียนบ้านหนองเสม็ด -โรงเรียนบ้านคลองชีล้อม	๑,๐๕๐,๐๐๐	๑,๐๕๐,๐๐๐	๑,๐๕๐,๐๐๐	๑,๐๕๐,๐๐๐	๑,๐๕๐,๐๐๐	จำนวนโรงเรียนที่ได้รับการสนับสนุน	เด็กนักเรียนได้รับประทานอาหารอย่างทั่วถึง	สำนักปลัด
๔	โครงการส่งเสริม/สนับสนุนโครงการจ้างครูสอนอนุบาลปฐมวัย	-เพื่อให้เด็กได้เตรียมความพร้อมในการเรียนรู้ก่อนเข้าเรียน	-โรงเรียนบ้านหนองเสม็ด จำนวน ๑ คน -โรงเรียนบ้านคลองชีล้อม จำนวน ๑ คน	๒๐๐,๐๐๐	๒๐๐,๐๐๐	๒๐๐,๐๐๐	๒๐๐,๐๐๐	๒๐๐,๐๐๐	ร้อยละของเด็กที่ได้เข้าเรียน	เด็กในตำบลได้รับการเตรียมความพร้อมก่อนการเข้าเรียน	สำนักปลัด
รวม	๔ โครงการ	-	-	๑,๙๐๐,๐๐๐	๑,๙๐๐,๐๐๐	๒,๐๐๐,๐๐๐	๒,๐๐๐,๐๐๐	๒,๐๐๐,๐๐๐	-	-	-

๒.บัญชีโครงการพัฒนาท้องถิ่น

รายละเอียดโครงการพัฒนา
แผนพัฒนาท้องถิ่น (พ.ศ.๒๕๖๑ - ๒๕๖๕)
องค์การบริหารส่วนตำบลคลองชีล้อม

- ก.ยุทธศาสตร์จังหวัดที่ ๓ การเสริมสร้างความมั่นคงทางสังคม พัฒนาคุณภาพชีวิตและการศึกษาเรียนรู้อย่างมีคุณภาพ
- ข.ยุทธศาสตร์การพัฒนาของ อบต.ในเขตจังหวัดที่ ๒ การพัฒนาด้านคุณภาพชีวิตและส่งเสริมการศึกษาเรียนรู้แบบองค์รวม
- ๒ ยุทธศาสตร์การพัฒนาด้านคุณภาพชีวิตและส่งเสริมการศึกษา

๒.๔ แผนงานสาธารณสุข

ที่	โครงการ	วัตถุประสงค์	เป้าหมาย (ผลผลิตของโครงการ)	งบประมาณ					ตัวชี้วัด (KPI)	ผลลัพธ์ที่คาดว่าจะได้รับ	หน่วยงาน ที่รับผิดชอบ
				๒๕๖๑	๒๕๖๒	๒๕๖๓	๒๕๖๔	๒๕๖๕			
๑	ค่าใช้จ่ายในการป้องกันและเฝ้าระวังโรคติดต่อ	-เพื่อป้องกันและบรรเทาการเกิดโรคติดต่อในตำบล	-ดำเนินการป้องกันตลอดปี ตามช่วงเวลาเหมาะสม	๒๐,๐๐๐	๒๐,๐๐๐	๒๐,๐๐๐	๒๐,๐๐๐	๒๐,๐๐๐	จำนวนผู้ป่วยจากโรคติดต่อ	ตำบลคลองชีล้อม มีจำนวนผู้ป่วยจากโรคติดต่อลดน้อยลง	สำนักปลัด
๒	ค่าใช้จ่ายในการป้องกันโรคพิษสุนัขบ้า โรคไข้หวัดนก และโรคปากและเท้าเปื่อยหรือโรคอื่นๆ	-เพื่อป้องกันการเกิดโรคระบาดในตำบล	-ดำเนินการป้องกันตลอดปี ตามช่วงเวลาเหมาะสม	๑๐,๐๐๐	๑๐,๐๐๐	๑๐,๐๐๐	๑๐,๐๐๐	๑๐,๐๐๐	จำนวนสุนัขและแมวที่ได้รับวัคซีน	สุนัขเป็นโรคพิษสุนัขบ้าลดลง	สำนักปลัด
๓	โครงการพัฒนาและเพิ่มศักยภาพของอาสาสมัครสาธารณสุข/อสม. /อพก.	-เพื่อเพิ่มความรู้และทักษะในการปฏิบัติงานของ อสม./อผส./อพก.	-อสม./อผส./อพก. ในตำบลคลองชีล้อม	๕๐,๐๐๐	๕๐,๐๐๐	๕๐,๐๐๐	๕๐,๐๐๐	๕๐,๐๐๐	ร้อยละของผู้เข้าร่วมโครงการ	อสม./อผส./อพก. มีศักยภาพในการปฏิบัติงานเพิ่มมากขึ้น	กองสวัสดิการสังคม

๒.บัญชีโครงการพัฒนาท้องถิ่น

รายละเอียดโครงการพัฒนา
แผนพัฒนาท้องถิ่น (พ.ศ.๒๕๖๑ - ๒๕๖๕)
องค์การบริหารส่วนตำบลคลองชีล้อม

- ก.ยุทธศาสตร์จังหวัดที่ ๓ การเสริมสร้างความมั่นคงทางสังคม พัฒนาคุณภาพชีวิตและการศึกษาเรียนรู้อย่างมีคุณภาพ
- ข.ยุทธศาสตร์การพัฒนาของ อบต.ในเขตจังหวัดที่ ๒ การพัฒนาด้านคุณภาพชีวิตและส่งเสริมการศึกษาเรียนรู้แบบองค์รวม
- ๒ ยุทธศาสตร์การพัฒนาด้านคุณภาพชีวิตและส่งเสริมการศึกษา
- ๒.๔ แผนงานสาธารณสุข

ที่	โครงการ	วัตถุประสงค์	เป้าหมาย (ผลผลิตของโครงการ)	งบประมาณ					ตัวชี้วัด (KPI)	ผลลัพธ์ที่คาดว่าจะได้รับ	หน่วยงาน ที่รับผิดชอบ
				๒๕๖๑	๒๕๖๒	๒๕๖๓	๒๕๖๔	๒๕๖๕			
๔	โครงการสัตว์ปลอดโรค คนปลอดภัยจากโรคพิษสุนัขบ้า ตามพระปณิธานศาสตราจารย์ ดร.สมเด็จพระเจ้าลูกเธอเจ้าฟ้าวไลยลักษณอัครราชกุมารี	-เพื่อขับเคลื่อนโครงการสัตว์ปลอดโรคคนปลอดภัยจากโรคพิษสุนัขบ้าตามพระปณิธานศาสตราจารย์ ดร.สมเด็จพระเจ้าลูกเธอเจ้าฟ้าจุฬาภรณวลัยลักษณอัครราชกุมารี	-ฉีดวัคซีนป้องกันและควบคุมโรคพิษสุนัขบ้า	๕,๑๙๐	๕,๑๙๐	๒๐,๐๐๐	๒๐,๐๐๐	๒๐,๐๐๐	อัตราการแพร่ระบาดของโรคพิษสุนัขบ้า	สามารถควบคุมการแพร่ระบาดของโรคพิษสุนัขบ้าได้	สำนักปลัด

๒.บัญชีโครงการพัฒนาท้องถิ่น

รายละเอียดโครงการพัฒนา
แผนพัฒนาท้องถิ่น (พ.ศ.๒๕๖๑ - ๒๕๖๕)
องค์การบริหารส่วนตำบลคลองชีล้อม

ก.ยุทธศาสตร์จังหวัดที่ ๓ การเสริมสร้างความมั่นคงทางสังคม พัฒนาคุณภาพชีวิตและการศึกษาเรียนรู้อย่างมีคุณภาพ
ข.ยุทธศาสตร์การพัฒนาของ อบต.ในเขตจังหวัดที่ ๒ การพัฒนาด้านคุณภาพชีวิตและส่งเสริมการศึกษาเรียนรู้แบบองค์รวม
๒ ยุทธศาสตร์การพัฒนาด้านคุณภาพชีวิตและส่งเสริมการศึกษา

๒.๔ แผนงานสาธารณสุข

ที่	โครงการ	วัตถุประสงค์	เป้าหมาย (ผลผลิตของโครงการ)	งบประมาณ					ตัวชี้วัด (KPI)	ผลลัพธ์ที่คาดว่าจะได้รับ	หน่วยงาน ที่รับผิดชอบ
				๒๕๖๑	๒๕๖๒	๒๕๖๓	๒๕๖๔	๒๕๖๕			
๕	โครงการสำรวจข้อมูลจำนวนสัตว์และขึ้นทะเบียนสัตว์ตามโครงการสัตว์ปลอดโรค คนปลอดภัย จากโรคพิษสุนัขบ้า ตามพระปณิธานศาสตราจารย์ ดร.สมเด็จเจ้าฟ้าจุฬาภรณวลัยลักษณ์อัครราชกุมารี	-เพื่อขับเคลื่อนโครงการสัตว์ปลอดโรค คนปลอดภัย จากโรคพิษสุนัขบ้า ตามพระปณิธานศาสตราจารย์ ดร.สมเด็จเจ้าฟ้าจุฬาภรณวลัยลักษณ์อัครราชกุมารี	-ดำเนินการสำรวจข้อมูลประชากรสุนัขและแมวในพื้นที่ตำบลคลองชีล้อม	๕๑๙	๕๑๙	๕,๐๐๐	๕,๐๐๐	๕,๐๐๐	อัตราการแพร่ระบาดของโรคพิษสุนัขบ้า	สามารถควบคุมการแพร่ระบาดของโรคพิษสุนัขบ้าได้	สำนักปลัด
๖	โครงการอุดหนุนสำหรับการดำเนินงานตามแนวทางโครงการพระราชดำริด้านสาธารณสุข	-เพื่อดำเนินงานตามแนวทางโครงการพระราชดำริด้านสาธารณสุข	-อุดหนุนคณะกรรมการหมู่บ้าน หมู่ที่ ๑-๕ ตำบลคลองชีล้อม	๑๐๐,๐๐๐	๑๐๐,๐๐๐	๑๐๐,๐๐๐	๑๐๐,๐๐๐	๑๐๐,๐๐๐	ร้อยละของผู้เข้าร่วมโครงการ	ประชาชนมีสุขภาพดีขึ้น	สำนักปลัด
รวม	๖ โครงการ	-	-	๑๘๕,๗๐๙	๑๘๕,๗๐๙	๒๐๕,๐๐๐	๒๐๕,๐๐๐	๒๐๕,๐๐๐	-	-	-

รายละเอียดโครงการพัฒนา
แผนพัฒนาท้องถิ่น (พ.ศ.๒๕๖๑ - ๒๕๖๕)
องค์การบริหารส่วนตำบลคลองชีล้อม

ก.ยุทธศาสตร์จังหวัดที่ ๓ การเสริมสร้างความมั่นคงทางสังคม พัฒนาคุณภาพชีวิตและการศึกษาเรียนรู้อย่างมีคุณภาพ
 ข.ยุทธศาสตร์การพัฒนาของ อบต.ในเขตจังหวัดที่ ๒ การพัฒนาด้านคุณภาพชีวิตและส่งเสริมการศึกษาเรียนรู้แบบองค์รวม
 ๒ ยุทธศาสตร์การพัฒนาด้านคุณภาพชีวิตและส่งเสริมการศึกษา
 ๒.๕ แผนงานสังคมสงเคราะห์

ที่	โครงการ	วัตถุประสงค์	เป้าหมาย (ผลผลิตของโครงการ)	งบประมาณ					ตัวชี้วัด (KPI)	ผลลัพธ์ที่คาดว่าจะได้รับ	หน่วยงาน ที่รับผิดชอบ
				๒๕๖๑	๒๕๖๒	๒๕๖๓	๒๕๖๔	๒๕๖๕			
๑	โครงการสืบสาน ประเพณีไทย ผู้สูงวัย ใส่ใจสุขภาพ	-เพื่อสร้างขวัญและกำลังใจ แก่ผู้สูงอายุตลอดจนหาแนว ทางแก้ไขปัญหาและให้คำ แนะนำเรื่องต่าง ๆ	-ผู้สูงอายุตำบลคลองชีล้อม	๑๓๐,๐๐๐	๑๓๐,๐๐๐	๑๓๐,๐๐๐	๑๓๐,๐๐๐	๑๓๐,๐๐๐	ร้อยละของผู้เข้า ร่วมโครงการ	กลุ่มเป้าหมายมีขวัญ และกำลังใจตลอดจน มีแนวทางในการแก้ ไขปัญหาได้ดียิ่งขึ้น	กองสวัสดิ การสังคม
๒	ค่าใช้จ่ายในการส่งเสริมพัฒนาคุณภาพชีวิต ผู้สูงอายุ ผู้พิการ ผู้ด้อยโอกาส และผู้ป่วย	-เพื่อส่งเสริมพัฒนา คุณภาพชีวิต สตรี ผู้สูงอายุ ผู้พิการ ผู้ด้อยโอกาส และผู้ป่วยเอดส์	-อบรมให้ความรู้/จัด ซื้ออุปกรณ์เพื่อใช้ใน โครงการฯ	๗๐,๐๐๐	๗๐,๐๐๐	๗๐,๐๐๐	๗๐,๐๐๐	๗๐,๐๐๐	ร้อยละของผู้เข้า ร่วมโครงการ	สตรี,ผู้สูงอายุ ผู้พิการ ผู้ด้อยโอกาสและ ผู้ป่วยเอดส์ได้มี คุณภาพชีวิตที่ดีขึ้น	กองสวัสดิ การสังคม

๒.บัญชีโครงการพัฒนาท้องถิ่น

รายละเอียดโครงการพัฒนา
แผนพัฒนาท้องถิ่น (พ.ศ.๒๕๖๑ - ๒๕๖๕)
องค์การบริหารส่วนตำบลคลองชีล้อม

- ก.ยุทธศาสตร์จังหวัดที่ ๓ การเสริมสร้างความมั่นคงทางสังคม พัฒนาคุณภาพชีวิตและการศึกษาเรียนรู้อย่างมีคุณภาพ
ข.ยุทธศาสตร์การพัฒนาของ อบต.ในเขตจังหวัดที่ ๒ การพัฒนาด้านคุณภาพชีวิตและส่งเสริมการศึกษาเรียนรู้แบบองค์รวม
๒ ยุทธศาสตร์การพัฒนาด้านคุณภาพชีวิตและส่งเสริมการศึกษา
๒.๕ แผนงานสังคมสงเคราะห์

ที่	โครงการ	วัตถุประสงค์	เป้าหมาย (ผลผลิตของโครงการ)	งบประมาณ					ตัวชี้วัด (KPI)	ผลลัพธ์ที่คาดว่าจะได้รับ	หน่วยงาน ที่รับผิดชอบ
				๒๕๖๑	๒๕๖๒	๒๕๖๓	๒๕๖๔	๒๕๖๕			
๓	โครงการพัฒนาสตรีและเสริมสร้างความเข้มแข็งของครอบครัว	-เพื่อให้เด็ก สตรี และบุคคลในครอบครัวมีความรู้ในสิทธิคุ้มครองและกฎหมาย	-เด็ก สตรี และครอบครัว ตำบลคลองชีล้อม	๓๕,๐๐๐	๓๕,๐๐๐	๓๕,๐๐๐	๓๕,๐๐๐	๓๕,๐๐๐	ร้อยละของผู้ที่เข้าร่วมโครงการ	เด็ก สตรี และครอบครัวมีความรู้ในสิทธิคุ้มครองและกฎหมาย	กองสวัสดิการสังคม
๔	โครงการส่งเสริม สนับสนุน กลุ่มผู้สูงอายุ ตำบลคลองชีล้อม	-เพื่อส่งเสริม สนับสนุน พัฒนาศักยภาพกลุ่มผู้สูงอายุ	-กลุ่มผู้สูงอายุตำบลคลองชีล้อม	๓๐,๐๐๐	๓๐,๐๐๐	๓๐,๐๐๐	๓๐,๐๐๐	๓๐,๐๐๐	ร้อยละของผู้ที่เข้าร่วมโครงการ	กลุ่มผู้สูงอายุมีศักยภาพเพิ่มมากขึ้น	กองสวัสดิการสังคม
๕	โครงการสนับสนุนการจัดเก็บข้อมูลพื้นฐานของ อบต.	-เพื่อเพิ่มประสิทธิภาพในการจัดเก็บข้อมูลเพื่อให้ได้ข้อมูลที่เป็นปัจจุบัน	-จัดเก็บข้อมูลพื้นฐานตำบลคลองชีล้อม	๒๐,๐๐๐	๒๐,๐๐๐	๒๐,๐๐๐	๒๐,๐๐๐	๒๐,๐๐๐	ร้อยละของการจัดเก็บข้อมูล	มีข้อมูลพื้นฐานของตำบลเพื่อใช้ในการพัฒนาตำบลต่อไป	กองสวัสดิการสังคม

**รายละเอียดโครงการพัฒนา
แผนพัฒนาท้องถิ่น (พ.ศ.๒๕๖๑ - ๒๕๖๕)
องค์การบริหารส่วนตำบลคลองชีล้อม**

ก.ยุทธศาสตร์จังหวัดที่ ๓ การเสริมสร้างความมั่นคงทางสังคม พัฒนาคุณภาพชีวิตและการศึกษาเรียนรู้อย่างมีคุณภาพ
 ข.ยุทธศาสตร์การพัฒนาของ อบต.ในเขตจังหวัดที่ ๒ การพัฒนาด้านคุณภาพชีวิตและส่งเสริมการศึกษาเรียนรู้แบบองค์รวม
 ๒ ยุทธศาสตร์การพัฒนาด้านคุณภาพชีวิตและส่งเสริมการศึกษา
 ๒.๕ แผนงานสังคมสงเคราะห์

ที่	โครงการ	วัตถุประสงค์	เป้าหมาย (ผลผลิตของโครงการ)	งบประมาณ					ตัวชี้วัด (KPI)	ผลลัพธ์ที่คาดว่าจะได้รับ	หน่วยงาน ที่รับผิดชอบ
				๒๕๖๑	๒๕๖๒	๒๕๖๓	๒๕๖๔	๒๕๖๕			
๖	โครงการส่งเสริมสนับสนุนคุณภาพชีวิตแก่เด็กนักเรียนที่เรียนดีแต่ยากจน	-เพื่อช่วยเหลือเด็กนักเรียนที่เรียนดีแต่ยากจน	-ส่งเสริมสนับสนุนพัฒนาคุณภาพชีวิตให้แก่เด็กนักเรียนที่มีภูมิลำเนาอยู่ในเขตตำบลคลองชีล้อม	๓๐,๐๐๐	๓๐,๐๐๐	๓๐,๐๐๐	๓๐,๐๐๐	๓๐,๐๐๐	ร้อยละของผู้ที่เข้าร่วมโครงการ	เด็กนักเรียนที่เรียนดีแต่ยากจนมีคุณภาพชีวิตที่ดีขึ้น	กองสวัสดิการสังคม
๗	โครงการเยี่ยมบ้านเยี่ยมใจ ใส่ใจผู้พิการ ผู้สูงอายุ และผู้ด้อยโอกาส	-เพื่อให้ผู้สูงอายุ ผู้พิการ ผู้ด้อยโอกาสได้มีสุขภาพกาย สุขภาพใจที่ดีขึ้น	-ผู้สูงอายุ ผู้พิการและผู้ด้อยโอกาส ตำบลคลองชีล้อม	๕๐,๐๐๐	๕๐,๐๐๐	๕๐,๐๐๐	๕๐,๐๐๐	๕๐,๐๐๐	ร้อยละของผู้เข้าร่วมโครงการ	ผู้สูงอายุ ผู้พิการ และผู้ด้อยโอกาส มีสุขภาพกายและสุขภาพจิตที่ดี	กองสวัสดิการสังคม

๒.บัญชีโครงการพัฒนาท้องถิ่น

รายละเอียดโครงการพัฒนา
แผนพัฒนาท้องถิ่น (พ.ศ.๒๕๖๑ - ๒๕๖๕)
องค์การบริหารส่วนตำบลคลองชีล้อม

ก.ยุทธศาสตร์จังหวัดที่ ๓ การเสริมสร้างความมั่นคงทางสังคม พัฒนาคุณภาพชีวิตและการศึกษาเรียนรู้อย่างมีคุณภาพ
ข.ยุทธศาสตร์การพัฒนาของ อบต.ในเขตจังหวัดที่ ๒ การพัฒนาด้านคุณภาพชีวิตและส่งเสริมการศึกษาเรียนรู้แบบองค์รวม
๒ ยุทธศาสตร์การพัฒนาด้านคุณภาพชีวิตและส่งเสริมการศึกษา
๒.๕ แผนงานสังคมสงเคราะห์

ที่	โครงการ	วัตถุประสงค์	เป้าหมาย (ผลผลิตของโครงการ)	งบประมาณ					ตัวชี้วัด (KPI)	ผลลัพธ์ที่คาดว่าจะได้รับ	หน่วยงาน ที่รับผิดชอบ
				๒๕๖๑	๒๕๖๒	๒๕๖๓	๒๕๖๔	๒๕๖๕			
๘	โครงการโรงเรียนผู้สูงอายุตำบลคลองชีล้อม	-เพื่อให้ผู้สูงอายุได้มีความรู้อย่างต่อเนื่องในการดูแลสุขภาพกาย สุขภาพใจ -เพื่อให้ผู้สูงอายุได้มีกิจกรรมแลกเปลี่ยนร่วมกัน	-ผู้สูงอายุตำบลคลองชีล้อม	-	๑๐๐,๐๐๐	๑๐๐,๐๐๐	๑๐๐,๐๐๐	๑๐๐,๐๐๐	ร้อยละของผู้เข้าร่วมโครงการ	ผู้สูงอายุได้มีความรู้อย่างต่อเนื่องในการดูแลสุขภาพ	กองสวัสดิการสังคม
๙	โครงการอุดหนุนกิจกรรมศูนย์พัฒนาครอบครัว ตำบลคลองชีล้อม	-เพื่อส่งเสริมสนับสนุนกิจกรรมศูนย์พัฒนาครอบครัว ตำบลคลองชีล้อม	-ศูนย์พัฒนาครอบครัวตำบลคลองชีล้อม	-	๗๐,๐๐๐	๗๐,๐๐๐	๗๐,๐๐๐	๗๐,๐๐๐	ร้อยละของผู้เข้าร่วมโครงการ	ครอบครัวมีความเข้มแข็ง	กองสวัสดิการสังคม

๒.บัญชีโครงการพัฒนาท้องถิ่น

รายละเอียดโครงการพัฒนา
แผนพัฒนาท้องถิ่น (พ.ศ.๒๕๖๑ - ๒๕๖๕)
องค์การบริหารส่วนตำบลคลองชีล้อม

- ก.ยุทธศาสตร์จังหวัดที่ ๓ การเสริมสร้างความมั่นคงทางสังคม พัฒนาคุณภาพชีวิตและการศึกษาเรียนรู้อย่างมีคุณภาพ
ข.ยุทธศาสตร์การพัฒนาของ อบต.ในเขตจังหวัดที่ ๒ การพัฒนาด้านคุณภาพชีวิตและส่งเสริมการศึกษาเรียนรู้แบบองค์รวม
๒ ยุทธศาสตร์การพัฒนาด้านคุณภาพชีวิตและส่งเสริมการศึกษา
๒.๕ แผนงานสังคมสงเคราะห์

ที่	โครงการ	วัตถุประสงค์	เป้าหมาย (ผลผลิตของโครงการ)	งบประมาณ					ตัวชี้วัด (KPI)	ผลลัพธ์ที่คาดว่าจะได้รับ	หน่วยงาน ที่รับผิดชอบ
				๒๕๖๑	๒๕๖๒	๒๕๖๓	๒๕๖๔	๒๕๖๕			
๑๐	โครงการอุดหนุนกิจกรรมศูนย์พัฒนาครอบครัว ตำบลคลองชีล้อม ตามโครงการ "สานสัมพันธ์ครอบครัวอบอุ่นเข้มแข็ง"	-เพื่อส่งเสริมสนับสนุนกิจกรรมศูนย์พัฒนาครอบครัว ตำบลคลองชีล้อม	-ศูนย์พัฒนาครอบครัวตำบลคลองชีล้อม	๗๐,๐๐๐	-	-	-	-	ร้อยละของผู้เข้าร่วมโครงการ	ครอบครัวมีความเข้มแข็ง	กองสวัสดิการสังคม
รวม	๑๐ โครงการ	-	-	๕๓๕,๐๐๐	๕๓๕,๐๐๐	๕๓๕,๐๐๐	๕๓๕,๐๐๐	๕๓๕,๐๐๐	-	-	-

รายละเอียดโครงการพัฒนา
แผนพัฒนาท้องถิ่น (พ.ศ.๒๕๖๑ - ๒๕๖๕)
องค์การบริหารส่วนตำบลคลองขี้ล่อม

ก.ยุทธศาสตร์จังหวัดที่ ๓ การเสริมสร้างความมั่นคงทางสังคม พัฒนาคุณภาพชีวิตและการศึกษาเรียนรู้อย่างมีคุณภาพ

ข.ยุทธศาสตร์การพัฒนาของ อบต.ในเขตจังหวัดที่ ๒ การพัฒนาด้านคุณภาพชีวิตและส่งเสริมการศึกษาเรียนรู้แบบองค์รวม

๒ ยุทธศาสตร์การพัฒนาด้านคุณภาพชีวิตและส่งเสริมการศึกษา

๒.๖ แผนงานเคหะและชุมชน

ที่	โครงการ	วัตถุประสงค์	เป้าหมาย (ผลผลิตของโครงการ)	งบประมาณ					ตัวชี้วัด (KPI)	ผลลัพธ์ที่คาดว่าจะได้รับ	หน่วยงาน ที่รับผิดชอบ
				๒๕๖๑	๒๕๖๒	๒๕๖๓	๒๕๖๔	๒๕๖๕			
๑	โครงการสำรวจจรรยาภิสิทธิ์	-เพื่อเพิ่มประสิทธิภาพ ในการสำรวจน้ำบาดาล	-หมู่ที่ ๑ - ๕ ตำบล คลองขี้ล่อม	๕๐,๐๐๐	๕๐,๐๐๐	๕๐,๐๐๐	๕๐,๐๐๐	๕๐,๐๐๐	ร้อยละของความ สำเร็จในการ ขุดเจาะ	มีบริเวณที่แน่นอน ในการขุดเจาะน้ำ บาดาล	กองช่าง
๒	โครงการก่อสร้างสนามเด็กเล่น หมู่ที่ ๕ ต.คลองขี้ล่อม อ.กันตัง จ.ตรัง	-เพื่อให้เด็กได้ มีสถานที่ออกกำลังกาย	- ก่อสร้างสนามเด็ก เล่น กว้าง ๒๐ เมตร ยาว ๔๐ เมตร พร้อม เครื่องเล่น	-	๑,๕๐๐,๐๐๐	๑,๕๐๐,๐๐๐	๑,๕๐๐,๐๐๐	๑,๕๐๐,๐๐๐	ร้อยละของ เด็กที่ออกกำลังกาย	เด็กมีสุขภาพร่างกาย แข็งแรงมากขึ้น	กองช่าง
๓	โครงการก่อสร้างศูนย์ออกกำลังกาย(ฟิตเนส) หมู่ที่ ๕ ต.คลองขี้ล่อม อ.กันตัง จ.ตรัง	-เพื่อให้เด็กได้ มีสถานที่ออกกำลังกาย	- ก่อสร้างศูนย์ออก กำลังกายกว้าง ๑๒ เมตร ยาว ๒๐ เมตร พร้อม เครื่องอุปกรณ์	-	๓,๕๐๐,๐๐๐	๓,๕๐๐,๐๐๐	๓,๕๐๐,๐๐๐	๓,๕๐๐,๐๐๐	ร้อยละของ ประชาชนทั่วไป ที่ออกกำลังกาย	ประชาชนมีสุขภาพ ร่างกายแข็งแรง มากขึ้น	กองช่าง
รวม	๓ โครงการ	-	-	๕๐,๐๐๐	๕,๐๕๐,๐๐๐	๕,๐๕๐,๐๐๐	๕,๐๕๐,๐๐๐	๕,๐๕๐,๐๐๐	-	-	-

๒.บัญชีโครงการพัฒนาท้องถิ่น

รายละเอียดโครงการพัฒนา
แผนพัฒนาท้องถิ่น (พ.ศ.๒๕๖๑ - ๒๕๖๕)
องค์การบริหารส่วนตำบลคลองขี้ล่อม

- ก.ยุทธศาสตร์จังหวัดที่ ๓ การเสริมสร้างความมั่นคงทางสังคม พัฒนาคุณภาพชีวิตและการศึกษาเรียนรู้อย่างมีคุณภาพ
ข.ยุทธศาสตร์การพัฒนาของ อบต.ในเขตจังหวัดที่ ๒ การพัฒนาด้านคุณภาพชีวิตและส่งเสริมการศึกษาเรียนรู้แบบองค์รวม
๒ ยุทธศาสตร์การพัฒนาด้านคุณภาพชีวิตและส่งเสริมการศึกษา
๒.๗ แผนงานสร้างความเข้มแข็งของชุมชน

ที่	โครงการ	วัตถุประสงค์	เป้าหมาย (ผลผลิตของโครงการ)	งบประมาณ					ตัวชี้วัด (KPI)	ผลลัพธ์ที่คาดว่าจะได้รับ	หน่วยงาน ที่รับผิดชอบ
				๒๕๖๑	๒๕๖๒	๒๕๖๓	๒๕๖๔	๒๕๖๕			
๑	โครงการสร้างเครือข่ายชุมชนเข้าใจเอดส์	-เพื่อให้ประชาชน ตำบลคลองขี้ล่อมห่าง ไกลจากโรคเอดส์	-ประชาชนตำบล คลองขี้ล่อม	๓๐,๐๐๐	๓๐,๐๐๐	๓๐,๐๐๐	๓๐,๐๐๐	๓๐,๐๐๐	ร้อยละของผู้ที่ เข้าร่วมโครงการ	ตำบลคลองขี้ล่อม มีจำนวนผู้ป่วย เอดส์ลดลง	กอสวัสดิ การสังคม
๒	ค่าใช้จ่ายในการส่งเสริมและสนับสนุนการ ป้องกันและแก้ไขปัญหายาเสพติด	-เพื่อป้องกันและลด ปัญหายาเสพติด	-เด็ก เยาวชน และ ประชาชนในตำบล คลองขี้ล่อม	๓๐,๐๐๐	๓๐,๐๐๐	๓๐,๐๐๐	๓๐,๐๐๐	๓๐,๐๐๐	ร้อยละของผู้ เข้าร่วมโครงการ	ผู้ติดยาเสพติดใน ตำบลลดน้อยลง	กอสวัสดิ การสังคม
๓	โครงการฝึกอบรมให้ความรู้ด้านกฎหมาย ต่างๆ แก่ประชาชนให้มีระเบียบ วินัย เคารพกฎหมาย มีคุณธรรม จริยธรรม	-เพื่อให้ประชาชนมี ระเบียบ วินัย เคารพ กฎหมายมีคุณธรรมและ จริยธรรม	-ประชาชนตำบล คลองขี้ล่อม	๓๐,๐๐๐	๓๐,๐๐๐	๓๐,๐๐๐	๓๐,๐๐๐	๓๐,๐๐๐	ร้อยละของผู้ เข้าร่วมโครงการ	ประชาชนมีระเบียบ วินัย เคารพกฎหมาย และมีคุณธรรมมาก ขึ้น	สำนักปลัด

๒.บัญชีโครงการพัฒนาท้องถิ่น

รายละเอียดโครงการพัฒนา
แผนพัฒนาท้องถิ่น (พ.ศ.๒๕๖๑ - ๒๕๖๕)
องค์การบริหารส่วนตำบลคลองขี้ล่อม

- ก.ยุทธศาสตร์จังหวัดที่ ๓ การเสริมสร้างความมั่นคงทางสังคม พัฒนาคุณภาพชีวิตและการศึกษาเรียนรู้อย่างมีคุณภาพ
ข.ยุทธศาสตร์การพัฒนาของ อบต.ในเขตจังหวัดที่ ๒ การพัฒนาด้านคุณภาพชีวิตและส่งเสริมการศึกษาเรียนรู้แบบองค์รวม
๒ ยุทธศาสตร์การพัฒนาด้านคุณภาพชีวิตและส่งเสริมการศึกษา
๒.๗ แผนงานสร้างความเข้มแข็งของชุมชน

ที่	โครงการ	วัตถุประสงค์	เป้าหมาย (ผลผลิตของโครงการ)	งบประมาณ					ตัวชี้วัด (KPI)	ผลลัพธ์ที่คาดว่าจะได้รับ	หน่วยงาน ที่รับผิดชอบ
				๒๕๖๑	๒๕๖๒	๒๕๖๓	๒๕๖๔	๒๕๖๕			
๔	โครงการอบรมส่งเสริมความรู้พัฒนาสู่สังคมอาเซียน	-เพื่อให้ประชาชนตำบลคลองขี้ล่อม ได้มีความรู้และก้าวทันสังคมอาเซียน	-ประชาชนตำบลคลองขี้ล่อม	๓๐,๐๐๐	๓๐,๐๐๐	๓๐,๐๐๐	๓๐,๐๐๐	๓๐,๐๐๐	ร้อยละของผู้ที่เข้าร่วมโครงการ	ประชาชนได้มีความรู้และสามารถก้าวทันสังคมอาเซียน	กองสวัสดิการสังคม
๕	โครงการเยาวชนไทยห่างไกลยาเสพติดลดเสี่ยงเอดส์	-เพื่อให้เด็ก เยาวชน ได้มีความรู้ความเข้าใจในการป้องกันปัญหา ยาเสพติดสามารถห่างไกลเอดส์ได้	-เด็ก เยาวชนตำบลคลองขี้ล่อม	๕๐,๐๐๐	๕๐,๐๐๐	๕๐,๐๐๐	๕๐,๐๐๐	๕๐,๐๐๐	ร้อยละของผู้เข้าร่วมโครงการ	เด็ก เยาวชน มีความรู้และความเข้าใจสามารถป้องกันตัวเองให้ห่างไกลจากโรคเอดส์และยาเสพติด	กองสวัสดิการสังคม

รายละเอียดโครงการพัฒนา
แผนพัฒนาท้องถิ่น (พ.ศ.๒๕๖๑ - ๒๕๖๕)
องค์การบริหารส่วนตำบลคลองขี้ล้อม

ก.ยุทธศาสตร์จังหวัดที่ ๓ การเสริมสร้างความมั่นคงทางสังคม พัฒนาคุณภาพชีวิตและการศึกษาเรียนรู้อย่างมีคุณภาพ
ข.ยุทธศาสตร์การพัฒนาของ อบต.ในเขตจังหวัดที่ ๒ การพัฒนาด้านคุณภาพชีวิตและส่งเสริมการศึกษาเรียนรู้แบบองค์รวม
๒ ยุทธศาสตร์การพัฒนาด้านคุณภาพชีวิตและส่งเสริมการศึกษา
๒.๗ แผนงานสร้างความเข้มแข็งของชุมชน

ที่	โครงการ	วัตถุประสงค์	เป้าหมาย (ผลผลิตของโครงการ)	งบประมาณ					ตัวชี้วัด (KPI)	ผลลัพธ์ที่คาดว่าจะได้รับ	หน่วยงาน ที่รับผิดชอบ
				๒๕๖๑	๒๕๖๒	๒๕๖๓	๒๕๖๔	๒๕๖๕			
๖	โครงการอบรมให้ความรู้ การรักษาความปลอดภัยให้กับชุมชน	-เพื่อให้ประชาชนมีความรู้ด้านการรักษาความปลอดภัยในชีวิตและทรัพย์สิน	-ประชาชนตำบลคลองขี้ล้อม	-	๒๐,๐๐๐	๒๐,๐๐๐	๒๐,๐๐๐	๒๐,๐๐๐	ร้อยละของผู้เข้าร่วมโครงการ	ประชาชนมีความรู้ความเข้าใจในการรักษาความปลอดภัยในชุมชน	สำนักปลัด
รวม	๖ โครงการ	-	-	๑๗๐,๐๐๐	๑๙๐,๐๐๐	๑๙๐,๐๐๐	๑๙๐,๐๐๐	๑๙๐,๐๐๐	-	-	-

**รายละเอียดโครงการพัฒนา
แผนพัฒนาท้องถิ่น (พ.ศ.๒๕๖๑ - ๒๕๖๕)
องค์การบริหารส่วนตำบลคลองชีล้อม**

ก.ยุทธศาสตร์จังหวัดที่ ๓ การเสริมสร้างความมั่นคงทางสังคม พัฒนาคุณภาพชีวิตและการศึกษาเรียนรู้อย่างมีคุณภาพ
 ข.ยุทธศาสตร์การพัฒนาของ อบต.ในเขตจังหวัดที่ ๒ การพัฒนาด้านคุณภาพชีวิตและส่งเสริมการศึกษาเรียนรู้แบบองค์รวม
 ๒ ยุทธศาสตร์การพัฒนาด้านคุณภาพชีวิตและส่งเสริมการศึกษา
 ๒.๘ แผนงานการศาสนาวัฒนธรรมและนันทนาการ

ที่	โครงการ	วัตถุประสงค์	เป้าหมาย (ผลผลิตของโครงการ)	งบประมาณ					ตัวชี้วัด (KPI)	ผลลัพธ์ที่คาดว่าจะได้รับ	หน่วยงาน ที่รับผิดชอบ
				๒๕๖๑	๒๕๖๒	๒๕๖๓	๒๕๖๔	๒๕๖๕			
๑	โครงการส่งเสริมกีฬาเข้าร่วมแข่งขันกับหน่วยงานอื่น	-เพื่อส่งเสริมให้ประชาชนได้ออกกำลังกายและใช้กีฬาเป็นสื่อกลางในการสร้างความสัมพันธ์อันดีระหว่างกัน	-ประชาชนตำบลคลองชีล้อม	๔๐๐,๐๐๐	๔๐๐,๐๐๐	๔๐๐,๐๐๐	๔๐๐,๐๐๐	๔๐๐,๐๐๐	ร้อยละของผู้เข้าร่วมโครงการ	กลุ่มเป้าหมายเกิดความสัมพันธ์อันดีโดยมีกีฬาเป็นสื่อกลางและทำให้ผู้มีสุขภาพแข็งแรง	สำนักปลัด
๒	โครงการแข่งขันกีฬาต้านยาเสพติดเชื่อมความสัมพันธ์ตำบลคลองชีล้อม	-เพื่อให้เด็ก เยาวชน และประชาชนใช้เวลาว่างให้เป็นประโยชน์ห่างไกลยาเสพติด	-เด็ก เยาวชน และประชาชนตำบลคลองชีล้อม	๓๐๐,๐๐๐	๓๐๐,๐๐๐	๓๐๐,๐๐๐	๓๐๐,๐๐๐	๓๐๐,๐๐๐	ร้อยละของผู้เข้าร่วมโครงการ	ผู้ติดยาเสพติดในตำบลลดน้อยลง	สำนักปลัด

รายละเอียดโครงการพัฒนา
แผนพัฒนาท้องถิ่น (พ.ศ.๒๕๖๑ - ๒๕๖๕)
องค์การบริหารส่วนตำบลคลองชีล้อม

ก.ยุทธศาสตร์จังหวัดที่ ๓ การเสริมสร้างความมั่นคงทางสังคม พัฒนาคุณภาพชีวิตและการศึกษาเรียนรู้อย่างมีคุณภาพ
 ข.ยุทธศาสตร์การพัฒนาของ อบต.ในเขตจังหวัดที่ ๒ การพัฒนาด้านคุณภาพชีวิตและส่งเสริมการศึกษาเรียนรู้แบบองค์รวม
 ๒ ยุทธศาสตร์การพัฒนาด้านคุณภาพชีวิตและส่งเสริมการศึกษา
 ๒.๘ แผนงานการศาสนาวัฒนธรรมและนันทนาการ

ที่	โครงการ	วัตถุประสงค์	เป้าหมาย (ผลผลิตของโครงการ)	งบประมาณ					ตัวชี้วัด (KPI)	ผลลัพธ์ที่คาดว่าจะได้รับ	หน่วยงาน ที่รับผิดชอบ
				๒๕๖๑	๒๕๖๒	๒๕๖๓	๒๕๖๔	๒๕๖๕			
๓	โครงการแข่งขันกีฬาเชื่อม ความสามัคคีสมานฉันท์ ผู้สูงอายุ	-เพื่อส่งเสริมให้ผู้สูงอายุ มีสุขภาพกาย สุขภาพจิต ที่ดี ได้มีโอกาสพบปะแลกเปลี่ยน เรียนรู้จักกลุ่มผู้สูงอายุ อื่นๆในจังหวัด	- ผู้สูงอายุตำบล คลองชีล้อม	๔๐,๐๐๐	๔๐,๐๐๐	๔๐,๐๐๐	๔๐,๐๐๐	๔๐,๐๐๐	ร้อยละของผู้เข้าร่วมโครงการ	กลุ่มผู้สูงอายุมี สุขภาพกาย สุขภาพใจที่ดี	กองสวัสดิ การสังคม
๔	โครงการแข่งขันมหกรรมกีฬาท้องถิ่น "พระยารัษฎาเกมส์" ครั้งที่ ๑๔	-เพื่อน้อมรำลึกถึงคุณ งามความดีของพระยารัษ ฏานุประดิษฐ์ และเชื่อม ความสามัคคีของหน่วย งานของ อบต	-จัดการแข่งขันมหกรรม กีฬาท้องถิ่น "พระยารัษ ฏานุประดิษฐ์ และเชื่อม รัชฎาเกมส์" ครั้งที่๑๔	๕๐๐,๐๐๐	-	-	-	-	ร้อยละของผู้เข้าร่วมโครงการ	กลุ่มเป้าหมายเกิด ความสัมพันธ์ อันดีโดยมีกีฬา เป็นสื่อกลาง	สำนักปลัด
รวม	๔ โครงการ	-	-	๑,๒๔๐,๐๐๐	๓๔๐,๐๐๐	๓๔๐,๐๐๐	๓๔๐,๐๐๐	๓๔๐,๐๐๐	-	-	-

**รายละเอียดโครงการพัฒนา
แผนพัฒนาท้องถิ่น (พ.ศ.๒๕๖๑ - ๒๕๖๕)
องค์การบริหารส่วนตำบลคลองชีล้อม**

- ก.ยุทธศาสตร์จังหวัดที่ ๓ การเสริมสร้างความมั่นคงทางสังคม พัฒนาคุณภาพชีวิตและการศึกษาเรียนรู้อย่างมีคุณภาพ
 ข.ยุทธศาสตร์การพัฒนาของ อบต.ในเขตจังหวัดที่ ๒ การพัฒนาด้านคุณภาพชีวิตและส่งเสริมการศึกษาเรียนรู้แบบองค์รวม
 ๒ ยุทธศาสตร์การพัฒนาด้านคุณภาพชีวิตและส่งเสริมการศึกษา
 ๒.๙ แผนงานอุตสาหกรรมและการโยธา

ที่	โครงการ	วัตถุประสงค์	เป้าหมาย (ผลผลิตของโครงการ)	งบประมาณ					ตัวชี้วัด (KPI)	ผลลัพธ์ที่คาดว่าจะได้รับ	หน่วยงาน ที่รับผิดชอบ
				๒๕๖๑	๒๕๖๒	๒๕๖๓	๒๕๖๔	๒๕๖๕			
๑	โครงการสร้างป้อมยาม อปพร. (ศูนย์ อปพร.)	-เพื่อให้มีศูนย์สำหรับ การปฏิบัติหน้าที่ให้ บริการประชาชน	-ก่อสร้างป้อมยาม อปพร.จำนวน ๑ หลัง	๖๐๐,๐๐๐	๖๐๐,๐๐๐	๖๐๐,๐๐๐	๖๐๐,๐๐๐	๖๐๐,๐๐๐	ร้อยละของความ พึงพอใจของผู้ใช้ บริการ บริการ รวดเร็ว	ประชาชนได้รับ บริการที่สะดวก รวดเร็ว	กองช่าง
๒	โครงการก่อสร้างศูนย์การเรียนรู้ชุมชน หมู่ที่ ๑ - ๕ ตำบลคลองชีล้อม	-เพื่อให้ประชาชนมีสถานที่ ในการเรียนรู้ด้านต่างๆ เพิ่มมากขึ้น	-ก่อสร้างศูนย์การ เรียนรู้ชุมชน หมู่ที่ ๑ - ๕ ตำบลคลองชีล้อม	-	๒,๕๐๐,๐๐๐	๒,๕๐๐,๐๐๐	๒,๕๐๐,๐๐๐	๒,๕๐๐,๐๐๐	ร้อยละของผู้ที่ ใช้บริการศูนย์ การเรียนรู้ชุมชน	ประชาชนได้มีสถานที่ ในการเรียนรู้ใน ด้านต่างๆเพิ่มมากขึ้น	กองช่าง
๓	โครงการก่อสร้าง ปรับปรุงสถานที่อ่าน หนังสือพิมพ์ประจำหมู่บ้าน	-เพื่อให้ประชาชนมี สถานที่ในการเรียนรู้ และรับรู้ข้อมูลข่าวสาร ได้อย่างสะดวก	-ก่อสร้าง ปรับปรุงสถานที่ อ่านหนังสือพิมพ์ ประจำหมู่บ้าน หมู่ที่ ๑ - ๕ ตำบลคลองชีล้อม	-	๑๐๐,๐๐๐	๑๐๐,๐๐๐	๑๐๐,๐๐๐	๑๐๐,๐๐๐	ความพึงพอใจ ของผู้ที่ใช้บริการ สถานที่อ่านหนังสือพิมพ์	ประชาชนได้มี สถานที่สำหรับอ่าน หนังสือพิมพ์	กองช่าง

๒.บัญชีโครงการพัฒนาท้องถิ่น

รายละเอียดโครงการพัฒนา
แผนพัฒนาท้องถิ่น (พ.ศ.๒๕๖๑ - ๒๕๖๕)
องค์การบริหารส่วนตำบลคลองชีล้อม

ก.ยุทธศาสตร์จังหวัดที่ ๓ การเสริมสร้างความมั่นคงทางสังคม พัฒนาคุณภาพชีวิตและการศึกษาเรียนรู้อย่างมีคุณภาพ

ข.ยุทธศาสตร์การพัฒนาของ อบต.ในเขตจังหวัดที่ ๒ การพัฒนาด้านคุณภาพชีวิตและส่งเสริมการศึกษาเรียนรู้แบบองค์รวม

๒ ยุทธศาสตร์การพัฒนาด้านคุณภาพชีวิตและส่งเสริมการศึกษา

๒.๙ แผนงานอุตสาหกรรมและการโยธา

ที่	โครงการ	วัตถุประสงค์	เป้าหมาย (ผลผลิตของโครงการ)	งบประมาณ					ตัวชี้วัด (KPI)	ผลลัพธ์ที่คาดว่าจะได้รับ	หน่วยงาน ที่รับผิดชอบ
				๒๕๖๑	๒๕๖๒	๒๕๖๓	๒๕๖๔	๒๕๖๕			
๔	โครงการก่อสร้างศูนย์อินเทอร์เน็ตตำบล	-เพื่อส่งเสริมให้เด็กและประชาชนทั่วไปได้รับรู้ข่าวสารอย่างรวดเร็ว	-ก่อสร้างศูนย์การเรียนรู้ จำนวน ๑ ศูนย์	-	๕๐๐,๐๐๐	๕๐๐,๐๐๐	๕๐๐,๐๐๐	๕๐๐,๐๐๐	จำนวนผู้ใช้บริการศูนย์อินเทอร์เน็ต	เด็กและประชาชนได้รับรู้ข้อมูลข่าวสารรวดเร็วยิ่งขึ้น	กองช่าง
๕	โครงการก่อสร้างอาคารศูนย์พัฒนาเด็กเล็ก ต.คลองชีล้อม อ.กันตัง จ.ตรัง	-เพื่อใช้เป็นอาคารสำหรับการเรียนการสอน ศูนย์พัฒนาเด็กเล็กตำบลคลองชีล้อม	-ก่อสร้างอาคารศูนย์พัฒนาเด็กเล็กตำบลคลองชีล้อม กว้าง ๑๓.๐๐ ม. ยาว ๑๙.๐๐ ม.	-	๓,๐๐๐,๐๐๐	๓,๐๐๐,๐๐๐	๓,๐๐๐,๐๐๐	๓,๐๐๐,๐๐๐	ร้อยละความพึงพอใจของผู้รับบริการ	เด็กในพื้นที่ได้มีอาคารสำหรับการเรียนหนังสือ	กองช่าง
รวม	๕ โครงการ	-	-	๖๐๐,๐๐๐	๖,๗๐๐,๐๐๐	๖,๗๐๐,๐๐๐	๖,๗๐๐,๐๐๐	๖,๗๐๐,๐๐๐	-	-	-

**รายละเอียดโครงการพัฒนา
แผนพัฒนาท้องถิ่น (พ.ศ.๒๕๖๑ - ๒๕๖๕)
องค์การบริหารส่วนตำบลคลองชีล้อม**

ก.ยุทธศาสตร์จังหวัดที่ ๓ การเสริมสร้างความมั่นคงทางสังคม พัฒนาคุณภาพชีวิตและการศึกษาเรียนรู้อย่างมีคุณภาพ
ข.ยุทธศาสตร์การพัฒนาของ อบต.ในเขตจังหวัดที่ ๒ การพัฒนาด้านคุณภาพชีวิตและส่งเสริมการศึกษาเรียนรู้แบบองค์รวม
๒ ยุทธศาสตร์การพัฒนาด้านคุณภาพชีวิตและส่งเสริมการศึกษา

๒.๑๐ แผนงานงบกลาง

ที่	โครงการ	วัตถุประสงค์	เป้าหมาย (ผลผลิตของโครงการ)	งบประมาณ					ตัวชี้วัด (KPI)	ผลลัพธ์ที่คาดว่าจะได้รับ	หน่วยงาน ที่รับผิดชอบ
				๒๕๖๑	๒๕๖๒	๒๕๖๓	๒๕๖๔	๒๕๖๕			
๑	โครงการสนับสนุนเบี้ยยังชีพแก่ผู้สูงอายุ	-เพื่อช่วยเหลือผู้สูงอายุให้มีคุณภาพชีวิตที่ดีขึ้น	- ผู้สูงอายุในตำบลคลองชีล้อม	๔,๐๐๐,๐๐๐	๔,๐๐๐,๐๐๐	๔,๐๐๐,๐๐๐	๔,๐๐๐,๐๐๐	๔,๐๐๐,๐๐๐	ร้อยละของผู้ที่ได้รับเบี้ยยังชีพ	ผู้สูงอายุ มีความรู้สึกที่ดีไม่ถูกทอดทิ้ง และสามารถดำรงชีพในสังคมได้อย่างปกติสุข	กองสวัสดิการสังคม
๒	โครงการสนับสนุนเบี้ยยังชีพแก่ผู้พิการ	-เพื่อช่วยเหลือผู้พิการให้มีคุณภาพชีวิตที่ดีขึ้น	- ผู้พิการในตำบลคลองชีล้อม	๑,๐๕๐,๐๐๐	๑,๐๕๐,๐๐๐	๑,๐๕๐,๐๐๐	๑,๐๕๐,๐๐๐	๑,๐๕๐,๐๐๐	ร้อยละของผู้ที่ได้รับเบี้ยยังชีพ	ผู้สูงอายุ มีความรู้สึกที่ดีไม่ถูกทอดทิ้ง และสามารถดำรงชีพในสังคมได้อย่างปกติสุข	กองสวัสดิการสังคม

**รายละเอียดโครงการพัฒนา
แผนพัฒนาท้องถิ่น (พ.ศ.๒๕๖๑ - ๒๕๖๕)
องค์การบริหารส่วนตำบลคลองชีล้อม**

ก.ยุทธศาสตร์จังหวัดที่ ๓ การเสริมสร้างความมั่นคงทางสังคม พัฒนาคุณภาพชีวิตและการศึกษาเรียนรู้อย่างมีคุณภาพ
ข.ยุทธศาสตร์การพัฒนาของ อบต.ในเขตจังหวัดที่ ๒ การพัฒนาด้านคุณภาพชีวิตและส่งเสริมการศึกษาเรียนรู้แบบองค์รวม
๒ ยุทธศาสตร์การพัฒนาด้านคุณภาพชีวิตและส่งเสริมการศึกษา

๒.๑๐ แผนงานงบกลาง

ที่	โครงการ	วัตถุประสงค์	เป้าหมาย (ผลผลิตของโครงการ)	งบประมาณ					ตัวชี้วัด (KPI)	ผลลัพธ์ที่คาดว่าจะได้รับ	หน่วยงาน ที่รับผิดชอบ
				๒๕๖๑	๒๕๖๒	๒๕๖๓	๒๕๖๔	๒๕๖๕			
๓	โครงการสนับสนุนเบี้ยยังชีพผู้ป่วยเอดส์	-เพื่อช่วยเหลือผู้ป่วยเอดส์ ให้มีคุณภาพชีวิตที่ดีขึ้น	-ผู้ป่วยเอดส์ ในตำบลคลองชีล้อม	๕๕,๐๐๐	๕๕,๐๐๐	๕๕,๐๐๐	๕๕,๐๐๐	๕๕,๐๐๐	ร้อยละของผู้ที่ได้รับเบี้ยยังชีพ	ผู้ป่วยเอดส์ มีความรู้สึกที่ดีไม่ถูกทอดทิ้งและสามารถดำรงชีพในสังคมได้อย่างปกติสุข	กองสวัสดิการสังคม
๔	โครงการส่งเสริมสนับสนุน "กองทุนหลัก"ประกันสุขภาพตำบลคลองชีล้อม"	-เพื่อเป็นการสร้างหลักประกันสุขภาพให้กับประชาชนในตำบลคลองชีล้อม	-ประชาชนตำบลคลองชีล้อม	๙๐,๐๐๐	๙๐,๐๐๐	๙๐,๐๐๐	๙๐,๐๐๐	๙๐,๐๐๐	ร้อยละของผู้เข้าร่วมโครงการ	ประชาชนมีหลักประกันสุขภาพ	สำนักปลัด
รวม	๔ โครงการ	-	-	๕,๑๙๕,๐๐๐	๕,๑๙๕,๐๐๐	๕,๑๙๕,๐๐๐	๕,๑๙๕,๐๐๐	๕,๑๙๕,๐๐๐	-	-	-

**รายละเอียดโครงการพัฒนา
แผนพัฒนาท้องถิ่นสี่ปี (พ.ศ.๒๕๖๑ - ๒๕๖๕)
องค์การบริหารส่วนตำบลคลองชีล้อม**

ก.ยุทธศาสตร์จังหวัดที่ ๓ การเสริมสร้างความมั่นคงทางสังคม พัฒนาคุณภาพชีวิตและการศึกษาเรียนรู้อย่างมีคุณภาพ

ข.ยุทธศาสตร์การพัฒนาของ อบต.ในเขตจังหวัดที่ ๓ การส่งเสริมการมีส่วนร่วมของประชาชนสู่ระดับฐานราก

๓.ยุทธศาสตร์การพัฒนาด้านและส่งเสริมการมีส่วนร่วมของประชาชน

๓.๑ แผนงานบริหารงานทั่วไป

ที่	โครงการ	วัตถุประสงค์	เป้าหมาย (ผลผลิตของโครงการ)	งบประมาณ					ตัวชี้วัด (KPI)	ผลลัพธ์ที่คาดว่าจะได้รับ	หน่วยงาน ที่รับผิดชอบ
				๒๕๖๑	๒๕๖๒	๒๕๖๓	๒๕๖๔	๒๕๖๕			
๑	โครงการส่งเสริมสนับสนุนการเลือกตั้งทุกระดับ	-เพื่อให้การดำเนินการเลือกตั้งเป็นไปด้วยความถูกต้องตามระเบียบ กฎหมาย	-ประชาชนตำบลคลองชีล้อม	๕๐,๐๐๐	๒๗๕,๐๐๐	๒๗๕,๐๐๐	๒๗๕,๐๐๐	๒๗๕,๐๐๐	จำนวนผู้มาใช้สิทธิเลือกตั้ง	การดำเนินการเลือกตั้งเป็นไปด้วยความเรียบร้อย	สำนักปลัด
๒	โครงการจัดทำแผนที่ภาษีและทะเบียนทรัพย์สิน อบต.คลองชีล้อม	-เพื่อเพิ่มประสิทธิภาพในการการจดทะเบียนได้	-จัดทำระบบแผนที่ภาษี ทะเบียนทรัพย์สินของ ตำบลคลองชีล้อม หมู่ที่ ๑ - ๕ ต.คลองชีล้อม	๒๐๐,๐๐๐	๒๐๐,๐๐๐	๒๐๐,๐๐๐	๒๐๐,๐๐๐	๒๐๐,๐๐๐	จำนวนพื้นที่ดำเนินการสำรวจ	อบต.มีรายได้เพิ่มขึ้นและเพิ่มความสะดวกรวดเร็วในการจัดเก็บภาษี	กองคลัง

**รายละเอียดโครงการพัฒนา
แผนพัฒนาท้องถิ่นสี่ปี (พ.ศ.๒๕๖๑ - ๒๕๖๕)
องค์การบริหารส่วนตำบลคลองชีล้อม**

ก.ยุทธศาสตร์จังหวัดที่ ๓ การเสริมสร้างความมั่นคงทางสังคม พัฒนาคุณภาพชีวิตและการศึกษาเรียนรู้อย่างมีคุณภาพ

ข.ยุทธศาสตร์การพัฒนาของ อบต.ในเขตจังหวัดที่ ๓ การส่งเสริมการมีส่วนร่วมของประชาชนสู่ระดับฐานราก

๓.ยุทธศาสตร์การพัฒนาด้านและส่งเสริมการมีส่วนร่วมของประชาชน

๓.๑ แผนงานบริหารงานทั่วไป

ที่	โครงการ	วัตถุประสงค์	เป้าหมาย (ผลผลิตของโครงการ)	งบประมาณ					ตัวชี้วัด (KPI)	ผลลัพธ์ที่คาดว่าจะได้รับ	หน่วยงาน ที่รับผิดชอบ
				๒๕๖๑	๒๕๖๒	๒๕๖๓	๒๕๖๔	๒๕๖๕			
๓	โครงการปรับปรุงระบบแผนที่ ภาษีและทะเบียนทรัพย์สิน อบต.คลองชีล้อม	-เพื่อเพิ่มประสิทธิภาพ ในการการจัดเก็บราย ได้	-ปรับปรุงระบบแผนที่ ภาษี ทะเบียนทรัพย์สิน ของ ตำบลคลองชีล้อม หมู่ที่ ๑ - ๕ ต.คลอง ชีล้อม	-	-	-	๑๐๐,๐๐๐	๑๐๐,๐๐๐	จำนวนพื้นที่ ที่ดำเนินการ สำรวจ	อบต.มีรายได้เพิ่ม ขึ้นและเพิ่มความ สะดวกรวดเร็วในการ จัดเก็บภาษี	กองคลัง
๔	โครงการจัดตั้งศูนย์บริการร่วม	-เพื่อเป็นศูนย์บริการ ประชาชนในการติดต่อ สอบถาม ยื่นคำขออนุมัติ อนุญาตที่เป็นอำนาจ	-จัดตั้งศูนย์บริการร่วม บริการอำนวยความสะดวก สะดวกแก่ประชาชน ที่มาติดต่อราชการ	๑๐,๐๐๐	๑๐,๐๐๐	๑๐,๐๐๐	๑๐,๐๐๐	๑๐,๐๐๐	ความพึงพอใจ ของผู้ใช้บริการ	ประชาชนได้รับ ความสะดวกและ รวดเร็วในการติดต่อ ราชการ รวมทั้งเป็น	สำนักปลัด

รายละเอียดโครงการพัฒนา
แผนพัฒนาท้องถิ่นสี่ปี (พ.ศ.๒๕๖๑ - ๒๕๖๕)
องค์การบริหารส่วนตำบลคลองชีล้อม

ก.ยุทธศาสตร์จังหวัดที่ ๓ การเสริมสร้างความมั่นคงทางสังคม พัฒนาคุณภาพชีวิตและการศึกษาเรียนรู้อย่างมีคุณภาพ

ข.ยุทธศาสตร์การพัฒนาของ อบต.ในเขตจังหวัดที่ ๓ การส่งเสริมการมีส่วนร่วมของประชาชนสู่ระดับฐานราก

๓.ยุทธศาสตร์การพัฒนาด้านและส่งเสริมการมีส่วนร่วมของประชาชน

๓.๑ แผนงานบริหารงานทั่วไป

ที่	โครงการ	วัตถุประสงค์	เป้าหมาย (ผลผลิตของโครงการ)	งบประมาณ					ตัวชี้วัด (KPI)	ผลลัพธ์ที่คาดว่าจะได้รับ	หน่วยงาน ที่รับผิดชอบ
				๒๕๖๑	๒๕๖๒	๒๕๖๓	๒๕๖๔	๒๕๖๕			
๕	โครงการ อบต.สัญจร	ของ อปท.และภารกิจของหน่วยงานภายนอก เนื่องจากภารกิจของ อปท.ตลอดจนเรื่องอื่นๆ ที่ประชาชนในท้องถิ่นร้องขอ -เพื่อให้ประชาชนได้มีส่วนร่วมในการแสดงความคิดเห็น และให้บริการรับจ่ายภาษีและบริการต่างๆของ อบต	-หมู่ที่ ๑ - ๕ ตำบลคลองชีล้อม	-	๕๐,๐๐๐	๕๐,๐๐๐	๕๐,๐๐๐	๕๐,๐๐๐	ความพึงพอใจของผู้เข้าร่วมโครงการ	การบูรณาการร่วมระหว่าง อปท.กับส่วนราชการอื่น ประชาชนได้มีส่วนร่วมในการแสดงความคิดเห็นและมีความสะดวกในการชำระภาษี	สำนักปลัด

**รายละเอียดโครงการพัฒนา
แผนพัฒนาท้องถิ่นสี่ปี (พ.ศ.๒๕๖๑ - ๒๕๖๕)
องค์การบริหารส่วนตำบลคลองขี้ล้อม**

ก.ยุทธศาสตร์จังหวัดที่ ๓ การเสริมสร้างความมั่นคงทางสังคม พัฒนาคุณภาพชีวิตและการศึกษาเรียนรู้อย่างมีคุณภาพ

ข.ยุทธศาสตร์การพัฒนาของ อบต.ในเขตจังหวัดที่ ๓ การส่งเสริมการมีส่วนร่วมของประชาชนสู่ระดับฐานราก

๓.ยุทธศาสตร์การพัฒนาด้านและส่งเสริมการมีส่วนร่วมของประชาชน

๓.๑ แผนงานบริหารงานทั่วไป

ที่	โครงการ	วัตถุประสงค์	เป้าหมาย (ผลผลิตของโครงการ)	งบประมาณ					ตัวชี้วัด (KPI)	ผลลัพธ์ที่คาดว่าจะได้รับ	หน่วยงาน ที่รับผิดชอบ
				๒๕๖๑	๒๕๖๒	๒๕๖๓	๒๕๖๔	๒๕๖๕			
๖	อุดหนุนองค์กรปกครองส่วนท้องถิ่น ส่วนราชการ รัฐวิสาหกิจ องค์กรประชาชนและองค์กรการกุศลตามภารกิจอำนาจหน้าที่ของ องค์กรปกครองส่วนท้องถิ่น	-อุดหนุนองค์กรปกครองส่วนท้องถิ่น ส่วนราชการ รัฐวิสาหกิจ องค์กรประชาชน และ องค์กรการกุศล เพื่อ ดำเนินการตามภารกิจ อำนาจหน้าที่	-เป็นค่าใช้จ่ายในการ ดำเนินโครงการ	๑๐๐,๐๐๐	๑๐๐,๐๐๐	๑๐๐,๐๐๐	๑๐๐,๐๐๐	๑๐๐,๐๐๐	ร้อยละของ ผู้เข้าร่วม โครงการ	การปฏิบัติภารกิจ ของ อบต.มี ศักยภาพเพิ่ม มากขึ้น	สำนักปลัด
๗	โครงการพัฒนาและส่งเสริมศูนย์รวมข้อมูลข่าวสารการซื้อหรือการจ้างของหน่วยการบริหารราชการส่วนท้องถิ่นอำเภอกันตัง	-เพื่อสนับสนุนโครงการพัฒนาศูนย์รวมข้อมูลข่าวสารการซื้อหรือจ้างของหน่วยการบริหารราชการส่วนท้องถิ่นอำเภอกันตัง	-เป็นค่าใช้จ่ายในการ ดำเนินโครงการ	๓๐,๐๐๐	-	-	-	-	ความพึงพอใจ ของผู้ใช้บริการ ศูนย์ข้อมูลข่าวสารฯ	ศูนย์ข้อมูลข่าวสาร การซื้อหรือการจ้าง ของหน่วยการบริหาร ราชการส่วนท้องถิ่นอำเภอ กันตังได้รับการพัฒนามากขึ้น	สำนักปลัด

รายละเอียดโครงการพัฒนา
แผนพัฒนาท้องถิ่นสี่ปี (พ.ศ.๒๕๖๑ - ๒๕๖๕)
องค์การบริหารส่วนตำบลคลองขี้ล้อม

ก.ยุทธศาสตร์จังหวัดที่ ๓ การเสริมสร้างความมั่นคงทางสังคม พัฒนาคุณภาพชีวิตและการศึกษาเรียนรู้อย่างมีคุณภาพ

ข.ยุทธศาสตร์การพัฒนาของ อบต.ในเขตจังหวัดที่ ๓ การส่งเสริมการมีส่วนร่วมของประชาชนสู่ระดับฐานราก

๓.ยุทธศาสตร์การพัฒนาด้านและส่งเสริมการมีส่วนร่วมของประชาชน

๓.๑ แผนงานบริหารงานทั่วไป

ที่	โครงการ	วัตถุประสงค์	เป้าหมาย (ผลผลิตของโครงการ)	งบประมาณ					ตัวชี้วัด (KPI)	ผลลัพธ์ที่คาดว่าจะได้รับ	หน่วยงาน ที่รับผิดชอบ
				๒๕๖๑	๒๕๖๒	๒๕๖๓	๒๕๖๔	๒๕๖๕			
๘	โครงการพัฒนาส่งเสริมเพื่อสนับสนุนภารกิจขององค์กรปกครองส่วนท้องถิ่นและส่วนราชการอื่น	-เพื่อส่งเสริมสนับสนุนภารกิจของ อปท.และส่วนราชการอื่น	-พัฒนาส่งเสริมสนับสนุนภารกิจของ อปท.และส่วนราชการอื่น	๕๐,๐๐๐	๕๐,๐๐๐	๕๐,๐๐๐	๕๐,๐๐๐	๕๐,๐๐๐	ร้อยละของผู้เข้าร่วมโครงการ	การปฏิบัติภารกิจของ อปท.มีศักยภาพเพิ่มมากขึ้น	สำนักปลัด
๙	โครงการพัฒนาและส่งเสริมศูนย์ปฏิบัติการช่วยเหลือประชาชนของหน่วยการบริหารราชการส่วนท้องถิ่นอำเภอกันตัง	-เพื่อสนับสนุนโครงการพัฒนาศูนย์ปฏิบัติการช่วยเหลือประชาชนของหน่วยการบริหารราชการส่วนท้องถิ่นอำเภอกันตัง	-เป็นค่าใช้จ่ายในการดำเนินโครงการ	-	-	๓๐,๐๐๐	๓๐,๐๐๐	๓๐,๐๐๐	ความพึงพอใจของผู้ใช้บริการศูนย์ปฏิบัติการช่วยเหลือฯ	ศูนย์ปฏิบัติการช่วยเหลือประชาชนของหน่วยการบริหารราชการส่วนท้องถิ่นอำเภอกันตังได้รับการพัฒนายิ่งขึ้น	สำนักปลัด

รายละเอียดโครงการพัฒนา
แผนพัฒนาท้องถิ่นสี่ปี (พ.ศ.๒๕๖๑ - ๒๕๖๕)
องค์การบริหารส่วนตำบลคลองชีล้อม

ก.ยุทธศาสตร์จังหวัดที่ ๓ การเสริมสร้างความมั่นคงทางสังคม พัฒนาคุณภาพชีวิตและการศึกษาเรียนรู้อย่างมีคุณภาพ

ข.ยุทธศาสตร์การพัฒนาของ อบต.ในเขตจังหวัดที่ ๓ การส่งเสริมการมีส่วนร่วมของประชาชนสู่ระดับฐานราก

๓.ยุทธศาสตร์การพัฒนาด้านและส่งเสริมการมีส่วนร่วมของประชาชน

๓.๑ แผนงานบริหารงานทั่วไป

ที่	โครงการ	วัตถุประสงค์	เป้าหมาย (ผลผลิตของโครงการ)	งบประมาณ					ตัวชี้วัด (KPI)	ผลลัพธ์ที่คาดว่าจะได้รับ	หน่วยงาน ที่รับผิดชอบ
				๒๕๖๑	๒๕๖๒	๒๕๖๓	๒๕๖๔	๒๕๖๕			
๑๐	โครงการปรับปรุงระบบอินเทอร์เน็ต ที่ทำการ อบต.คลองชีล้อม	-เพื่อให้ระบบอินเทอร์เน็ต ที่ทำการ อบต.คลองชีล้อมมีประสิทธิภาพมากขึ้น	-ปรับปรุงระบบอินเทอร์เน็ต	-	-	๑๕๐,๐๐๐	๑๕๐,๐๐๐	๑๕๐,๐๐๐	ความพึงพอใจของผู้ใช้ระบบอินเทอร์เน็ต	ระบบอินเทอร์เน็ต ที่ทำการ อบต.คลองชีล้อมมีประสิทธิภาพมากขึ้น	สำนักปลัด
รวม	๑๐ โครงการ	-	-	๔๔๐,๐๐๐	๖๘๕,๐๐๐	๘๖๕,๐๐๐	๙๖๕,๐๐๐	๙๖๕,๐๐๐	-	-	-

รายละเอียดโครงการพัฒนา
แผนพัฒนาท้องถิ่น (พ.ศ.๒๕๖๑ - ๒๕๖๕)
องค์การบริหารส่วนตำบลคลองชีล้อม

ก.ยุทธศาสตร์จังหวัดที่ ๓ การเสริมสร้างความมั่นคงทางสังคม พัฒนาคุณภาพชีวิตและการศึกษาเรียนรู้อย่างมีคุณภาพ

ข.ยุทธศาสตร์การพัฒนาของ อบต.ในเขตจังหวัดที่ ๓ การส่งเสริมการมีส่วนร่วมของประชาชนสู่ระดับฐานราก

๓.ยุทธศาสตร์การพัฒนาด้านและส่งเสริมการมีส่วนร่วมของประชาชน

๓.๒ แผนงานการรักษาความสงบภายใน

ที่	โครงการ	วัตถุประสงค์	เป้าหมาย (ผลผลิตของโครงการ)	งบประมาณ					ตัวชี้วัด (KPI)	ผลลัพธ์ที่คาดว่าจะได้รับ	หน่วยงาน ที่รับผิดชอบ
				๒๕๖๑	๒๕๖๒	๒๕๖๓	๒๕๖๔	๒,๕๖๕			
๑	โครงการจัดทำแผนป้องกันและบรรเทาสาธารณภัย	-เพื่อป้องกันและบรรเทาสาธารณภัยที่อาจเกิดขึ้น	-ตำบลคลองชีล้อม	๑๐,๐๐๐	๑๐,๐๐๐	๑๐,๐๐๐	๑๐,๐๐๐	๑๐,๐๐๐	จำนวนผู้เข้าร่วมโครงการ	มีแผนสำหรับป้องกันและบรรเทาสาธารณภัยที่อาจเกิดขึ้นในตำบล	สำนักปลัด
๒	โครงการจัดซื้อวัสดุ อุปกรณ์ และครุภัณฑ์ในการป้องกันและบรรเทาสาธารณภัย	-เพื่อใช้ในการป้องกันและบรรเทาสาธารณภัย	-จัดซื้อวัสดุ อุปกรณ์และครุภัณฑ์ที่ใช้ในการป้องกันและบรรเทาสาธารณภัย	๕๐,๐๐๐	๕๐,๐๐๐	๕๐,๐๐๐	๕๐,๐๐๐	๕๐,๐๐๐	จำนวนวัสดุ อุปกรณ์และครุภัณฑ์ที่จัดซื้อ	มีวัสดุ อุปกรณ์ที่ใช้ในการป้องกันและบรรเทาสาธารณภัย	สำนักปลัด
๓	โครงการจัดซื้อวัสดุ อุปกรณ์ สำหรับการปฏิบัติงานของอปพร.	-เพื่อให้มีความพร้อมในการปฏิบัติหน้าที่ของอปพร.	-จัดซื้อวัสดุ อุปกรณ์ ที่ใช้ในการปฏิบัติงานของอปพร.	๑๐,๐๐๐	๑๐,๐๐๐	๑๐,๐๐๐	๑๐,๐๐๐	๑๐,๐๐๐	จำนวนวัสดุ อุปกรณ์ที่จัดซื้อ	มีวัสดุ อุปกรณ์เพียงพอในการปฏิบัติงานของ อปพร.	สำนักปลัด

รายละเอียดโครงการพัฒนา
แผนพัฒนาท้องถิ่น (พ.ศ.๒๕๖๑ - ๒๕๖๕)
องค์การบริหารส่วนตำบลคลองชีล้อม

ก.ยุทธศาสตร์จังหวัดที่ ๓ การเสริมสร้างความมั่นคงทางสังคม พัฒนาคุณภาพชีวิตและการศึกษาเรียนรู้อย่างมีคุณภาพ

ข.ยุทธศาสตร์การพัฒนาของ อบต.ในเขตจังหวัดที่ ๓ การส่งเสริมการมีส่วนร่วมของประชาชนสู่ระดับฐานราก

๓.ยุทธศาสตร์การพัฒนาด้านและส่งเสริมการมีส่วนร่วมของประชาชน

๓.๒ แผนงานการรักษาความสงบภายใน

ที่	โครงการ	วัตถุประสงค์	เป้าหมาย (ผลผลิตของโครงการ)	งบประมาณ					ตัวชี้วัด (KPI)	ผลลัพธ์ที่คาดว่าจะได้รับ	หน่วยงาน ที่รับผิดชอบ
				๒๕๖๑	๒๕๖๒	๒๕๖๓	๒๕๖๔	๒,๕๖๕			
๔	ค่าใช้จ่ายในการป้องกันและบรรเทาสาธารณภัย	-เพื่อบรรเทาความเดือดร้อนของประชาชนที่ประสบภัยธรรมชาติ	-ประชาชนตำบลคลองชีล้อม	๒๐๐,๐๐๐	๒๐๐,๐๐๐	๒๐๐,๐๐๐	๒๐๐,๐๐๐	๒๐๐,๐๐๐	ระดับความพึงพอใจของผู้ที่ได้รับบริการช่วยเหลืออย่างทั่วถึงและรวดเร็ว	ผู้ประสบภัยธรรมชาติได้รับการช่วยเหลืออย่างทั่วถึงและรวดเร็ว	สำนักปลัด
๕	โครงการฝึกทบทวนอาสาสมัครป้องกันภัยฝ่ายพลเรือน (อปพร.)	-เพื่อพัฒนาศักยภาพการปฏิบัติหน้าที่ของ อปพร.ตำบลคลองชีล้อม	- อปพร.ตำบลคลองชีล้อม	๑๕๐,๐๐๐	๑๕๐,๐๐๐	๑๕๐,๐๐๐	๑๕๐,๐๐๐	๑๕๐,๐๐๐	ร้อยละของผู้เข้าร่วมโครงการ	อปพร.ตำบลคลองชีล้อมมีศักยภาพในการปฏิบัติงานมากยิ่งขึ้น	สำนักปลัด
รวม	๕ โครงการ	-	-	๔๒๐,๐๐๐	๔๒๐,๐๐๐	๔๒๐,๐๐๐	๔๒๐,๐๐๐	๔๒๐,๐๐๐	-	-	-

**รายละเอียดโครงการพัฒนา
แผนพัฒนาท้องถิ่น (พ.ศ.๒๕๖๑ - ๒๕๖๕)
องค์การบริหารส่วนตำบลคลองชีล้อม**

ก.ยุทธศาสตร์จังหวัดที่ ๓ การเสริมสร้างความมั่นคงทางสังคม พัฒนาคุณภาพชีวิตและการศึกษาเรียนรู้อย่างมีคุณภาพ

ข.ยุทธศาสตร์การพัฒนาของ อบต.ในเขตจังหวัดที่ ๓ การส่งเสริมการมีส่วนร่วมของประชาชนสู่ระดับฐานราก

๓.ยุทธศาสตร์การพัฒนาด้านและส่งเสริมการมีส่วนร่วมของประชาชน

๓.๓ แผนงานสังคมสงเคราะห์

ที่	โครงการ	วัตถุประสงค์	เป้าหมาย (ผลผลิตของโครงการ)	งบประมาณ					ตัวชี้วัด (KPI)	ผลลัพธ์ที่คาดว่าจะได้รับ	หน่วยงาน ที่รับผิดชอบ
				๒๕๖๑	๒๕๖๒	๒๕๖๓	๒๕๖๔	๒๕๖๕			
๑	โครงการติดตั้งเหล็กดัด อาคารศูนย์พัฒนาคุณภาพชีวิตและส่งเสริมอาชีพผู้สูงอายุ ตำบลคลองชีล้อม	-เพื่อป้องกันทรัพย์สินของทางราชการมิให้สูญหาย	-อาคารศูนย์พัฒนาคุณภาพชีวิตและส่งเสริมอาชีพผู้สูงอายุ	-	๒๐๐,๐๐๐	-	-	-	จำนวนที่ติดตั้ง	อาคารศูนย์พัฒนาคุณภาพชีวิตและส่งเสริมอาชีพผู้สูงอายุตำบลคลองชีล้อมมีความปลอดภัยมากขึ้น	กองสวัสดิการสังคม
รวม	๑ โครงการ	-	-	-	๒๐๐,๐๐๐	-	-	-	-	-	-

รายละเอียดโครงการพัฒนา
แผนพัฒนาท้องถิ่น (พ.ศ.๒๕๖๑ - ๒๕๖๕)
องค์การบริหารส่วนตำบลคลองชีล้อม

ก.ยุทธศาสตร์จังหวัดที่ ๓ การเสริมสร้างความมั่นคงทางสังคม พัฒนาคุณภาพชีวิตและการศึกษาเรียนรู้อย่างมีคุณภาพ

ข.ยุทธศาสตร์การพัฒนาของ อบต.ในเขตจังหวัดที่ ๓ การส่งเสริมการมีส่วนร่วมของประชาชนสู่ระดับฐานราก

๓.ยุทธศาสตร์การพัฒนาด้านและส่งเสริมการมีส่วนร่วมของประชาชน

๓.๔ แผนงานสร้างความเข้มแข็งของชุมชน

ที่	โครงการ	วัตถุประสงค์	เป้าหมาย (ผลผลิตของโครงการ)	งบประมาณ					ตัวชี้วัด (KPI)	ผลลัพธ์ที่คาดว่าจะได้รับ	หน่วยงาน ที่รับผิดชอบ
				๒๕๖๑	๒๕๖๒	๒๕๖๓	๒๕๖๔	๒๕๖๕			
๑	โครงการจัดประชุมประชาคมหมู่บ้านและประชาคมตำบล	-เพื่อให้ประชาชนมีส่วนร่วมในการแสดงความคิดเห็น ร่วมแก้ไขปัญหาและพัฒนาหมู่บ้าน	-หมู่บ้านที่ ๑ - ๕ ตำบลคลองชีล้อม	๑๐,๐๐๐	๑๐,๐๐๐	๑๐,๐๐๐	๑๐,๐๐๐	๑๐,๐๐๐	ร้อยละของผู้ที่เข้าร่วมโครงการ	ประชาชนได้มีส่วนร่วมในการพัฒนาหมู่บ้าน/ตำบล	สำนักปลัด
๒	ค่าใช้จ่ายในการส่งเสริมและสนับสนุนการสร้างความปลอดภัยและสมานฉันท์ของคนในชาติและกิจกรรมในการปกป้องสถาบันสำคัญของชาติ	-เพื่อให้ประชาชนในตำบลคลองชีล้อม มีความสามัคคี อยู่ร่วมกันอย่างสมานฉันท์	-ประชาชนตำบล คลองชีล้อม	๕๐,๐๐๐	๕๐,๐๐๐	๕๐,๐๐๐	๕๐,๐๐๐	๕๐,๐๐๐	ร้อยละของผู้ที่เข้าร่วมโครงการ	ประชาชนในตำบลมีความสามัคคีสมานฉันท์	สำนักปลัด

รายละเอียดโครงการพัฒนา
แผนพัฒนาท้องถิ่น (พ.ศ.๒๕๖๑ - ๒๕๖๕)
องค์การบริหารส่วนตำบลคลองขี้ล่อม

ก.ยุทธศาสตร์จังหวัดที่ ๓ การเสริมสร้างความมั่นคงทางสังคม พัฒนาคุณภาพชีวิตและการศึกษาเรียนรู้อย่างมีคุณภาพ

ข.ยุทธศาสตร์การพัฒนาของ อบต.ในเขตจังหวัดที่ ๓ การส่งเสริมการมีส่วนร่วมของประชาชนสู่ระดับฐานราก

๓.ยุทธศาสตร์การพัฒนาด้านและส่งเสริมการมีส่วนร่วมของประชาชน

๓.๔ แผนงานสร้างความเข้มแข็งของชุมชน

ที่	โครงการ	วัตถุประสงค์	เป้าหมาย (ผลผลิตของโครงการ)	งบประมาณ					ตัวชี้วัด (KPI)	ผลลัพธ์ที่คาดว่าจะได้รับ	หน่วยงาน ที่รับผิดชอบ
				๒๕๖๑	๒๕๖๒	๒๕๖๓	๒๕๖๔	๒๕๖๕			
๓	โครงการจัดประชุมแผนชุมชนตำบล คลองขี้ล่อม	-เพื่อส่งเสริมสนับสนุน ให้ทุกหมู่บ้านมีการจัด ทำแผนชุมชนเพื่อแก้ไข ปัญหาและตอบสนอง ความต้องการของชุมชน	-ประชาชนตำบล คลองขี้ล่อม	๑๐,๐๐๐	๑๐,๐๐๐	๑๐,๐๐๐	๑๐,๐๐๐	๑๐,๐๐๐	ร้อยละของผู้ที่ เข้าร่วมโครงการ	ประชาชนในตำบล มีแผนชุมชนในการ แก้ไขปัญหาและ ตอบสนองความ ต้องการของชุมชน	กองสวัสดิ การสังคม
๔	โครงการปลูกจิตอาสา พัฒนาสังคม สร้าง การมีส่วนร่วม เรียนรู้ประชาธิปไตย	-เพื่อให้เด็ก เยาวชน ประชาชน มีจิตอาสา ช่วยกันพัฒนาสังคม และสร้างการมีส่วนร่วม ในตำบล	-เด็ก เยาวชน และ ประชาชน ตำบล คลองขี้ล่อม	๓๐,๐๐๐	๓๐,๐๐๐	๓๐,๐๐๐	๓๐,๐๐๐	๓๐,๐๐๐	ร้อยละของผู้ที่ เข้าร่วมโครงการ	เด็ก เยาวชน และ ประชาชนมีจิต อาสาช่วยกันพัฒนา ตำบลมากยิ่งขึ้น	สำนักปลัด
รวม	๔ โครงการ	-	-	๑๐๐,๐๐๐	๑๐๐,๐๐๐	๑๐๐,๐๐๐	๑๐๐,๐๐๐	๑๐๐,๐๐๐	-	-	-

รายละเอียดโครงการพัฒนา
แผนพัฒนาท้องถิ่น (พ.ศ.๒๕๖๑ - ๒๕๖๕)
องค์การบริหารส่วนตำบลคลองชีล้อม

ก.ยุทธศาสตร์จังหวัดที่ ๓ การเสริมสร้างความมั่นคงทางสังคม พัฒนาคุณภาพชีวิตและการศึกษาเรียนรู้อย่างมีคุณภาพ

ข.ยุทธศาสตร์การพัฒนาของ อบต.ในเขตจังหวัดที่ ๓ การส่งเสริมการมีส่วนร่วมของประชาชนสู่ระดับฐานราก

๓.ยุทธศาสตร์การพัฒนาด้านและส่งเสริมการมีส่วนร่วมของประชาชน

๓.๕ แผนงานอุตสาหกรรมและการโยธา

ที่	โครงการ	วัตถุประสงค์	เป้าหมาย (ผลผลิตของโครงการ)	งบประมาณ					ตัวชี้วัด (KPI)	ผลลัพธ์ที่คาดว่าจะได้รับ	หน่วยงาน ที่รับผิดชอบ
				๒๕๖๑	๒๕๖๒	๒๕๖๓	๒๕๖๔	๒๕๖๕			
๑	โครงการปรับปรุงซ่อมแซมและต่อเติมอาคารสำนักงาน อบต.คลองชีล้อม	-เพื่อเพิ่มศักยภาพในการให้ปฏิบัติงานให้บริการแก่ประชาชน	-อาคารสำนักงาน อบต.คลองชีล้อม	๘,๐๐๐,๐๐๐	๘,๐๐๐,๐๐๐	๘,๐๐๐,๐๐๐	๘,๐๐๐,๐๐๐	๘,๐๐๐,๐๐๐	ระดับความพึงพอใจของผู้ใช้บริการ	ประชาชนได้รับความสะดวกและรวดเร็วในการรับบริการมากยิ่งขึ้น	กองช่าง
๒	โครงการปรับปรุงโรงจอดรถ	-เพื่อให้มีสถานที่จอดรถสำหรับผู้ที่มาติดต่อราชการ	-จำนวน ๑ หลัง	-	๔๐๐,๐๐๐	๔๐๐,๐๐๐	๔๐๐,๐๐๐	๔๐๐,๐๐๐	ระดับความพึงพอใจของผู้ใช้บริการ	ประชาชนมีสถานที่สำหรับจอดรถเมื่อมาติดต่อราชการ	กองช่าง
๓	โครงการก่อสร้างกำแพงรอบที่ทำการองค์การบริหารส่วนตำบลคลองชีล้อม	-เพื่อป้องกันทรัพย์สินของทางราชการมิให้สูญหาย	-ก่อสร้างกำแพงคอนกรีตเสริมเหล็กพร้อมก่ออิฐฉาบปูน ยาว ๓๐๐ ม.	-	๑,๕๐๐,๐๐๐	๑,๕๐๐,๐๐๐	๑,๕๐๐,๐๐๐	๑,๕๐๐,๐๐๐	ความยาวของกำแพง	ทรัพย์สินของทางราชการได้รับการดูแลให้มีความปลอดภัยมากยิ่งขึ้น	กองช่าง

รายละเอียดโครงการพัฒนา
แผนพัฒนาท้องถิ่น (พ.ศ.๒๕๖๑ - ๒๕๖๕)
องค์การบริหารส่วนตำบลคลองชีล้อม

ก.ยุทธศาสตร์จังหวัดที่ ๓ การเสริมสร้างความมั่นคงทางสังคม พัฒนาคุณภาพชีวิตและการศึกษาเรียนรู้อย่างมีคุณภาพ

ข.ยุทธศาสตร์การพัฒนาของ อบต.ในเขตจังหวัดที่ ๓ การส่งเสริมการมีส่วนร่วมของประชาชนสู่ระดับฐานราก

๓.ยุทธศาสตร์การพัฒนาด้านและส่งเสริมการมีส่วนร่วมของประชาชน

๓.๕ แผนงานอุตสาหกรรมและการโยธา

ที่	โครงการ	วัตถุประสงค์	เป้าหมาย (ผลผลิตของโครงการ)	งบประมาณ					ตัวชี้วัด (KPI)	ผลลัพธ์ที่คาดว่าจะได้รับ	หน่วยงาน ที่รับผิดชอบ
				๒๕๖๑	๒๕๖๒	๒๕๖๓	๒๕๖๔	๒๕๖๕			
๔	โครงการปรับปรุงห้องน้ำ ที่ทำการองค์การบริหาร ส่วนตำบลคลองชีล้อม	-เพื่อให้มีห้องน้ำที่มี ประสิทธิภาพรองรับ การใช้บริการของประชาชน ที่มาติดต่อราชการ	-ปรับปรุงห้องน้ำที่ ทำการองค์การบริหาร ส่วนตำบลคลองชีล้อม	-	๒๐๐,๐๐๐	๒๐๐,๐๐๐	๒๐๐,๐๐๐	๒๐๐,๐๐๐	ระดับความพึงพอใจของผู้ใช้บริการ	มีพื้นที่เพียงพอสำหรับรองรับประชาชนที่มาติดต่อราชการ	กองช่าง
๕	โครงการก่อสร้างอาคาร ที่ทำการองค์การบริหาร ส่วนตำบลคลองชีล้อม	-เพื่อให้มีอาคารที่มี ประสิทธิภาพรองรับ การใช้บริการของประชาชน ที่มาติดต่อราชการ	-ก่อสร้างอาคารที่ ทำการองค์การบริหาร ส่วนตำบลคลองชีล้อม จำนวน ๑ หลัง ๒ ชั้น	-	-	๒,๐๐๐,๐๐๐	๒,๐๐๐,๐๐๐	๒,๐๐๐,๐๐๐	ระดับความพึงพอใจของผู้ใช้บริการ	มีพื้นที่เพียงพอสำหรับรองรับประชาชนที่มาติดต่อราชการ	กองช่าง

**รายละเอียดโครงการพัฒนา
แผนพัฒนาท้องถิ่น (พ.ศ.๒๕๖๑ - ๒๕๖๕)
องค์การบริหารส่วนตำบลคลองชีล้อม**

ก.ยุทธศาสตร์จังหวัดที่ ๓ การเสริมสร้างความมั่นคงทางสังคม พัฒนาคุณภาพชีวิตและการศึกษาเรียนรู้อย่างมีคุณภาพ

ข.ยุทธศาสตร์การพัฒนาของ อบต.ในเขตจังหวัดที่ ๓ การส่งเสริมการมีส่วนร่วมของประชาชนสู่ระดับฐานราก

๓.ยุทธศาสตร์การพัฒนาด้านและส่งเสริมการมีส่วนร่วมของประชาชน

๓.๕ แผนงานอุตสาหกรรมและการโยธา

ที่	โครงการ	วัตถุประสงค์	เป้าหมาย (ผลผลิตของโครงการ)	งบประมาณ					ตัวชี้วัด (KPI)	ผลลัพธ์ที่คาดว่าจะได้รับ	หน่วยงาน ที่รับผิดชอบ
				๒๕๖๑	๒๕๖๒	๒๕๖๓	๒๕๖๔	๒๕๖๕			
๖	โครงการก่อสร้างอาคาร โรงจอดรถ	-เพื่อให้ประชาชน ที่มาติดต่อราชการมี สถานที่จอดรถที่สะดวก	-ก่อสร้างอาคารโรง จอดรถ จำนวน ๑ หลัง	๒๗๐,๐๐๐	๒๗๐,๐๐๐	๒๗๐,๐๐๐	๒๗๐,๐๐๐	๒๗๐,๐๐๐	ระดับความพึงพอใจ ของผู้ใช้บริการ	มีที่จอดรถสำหรับ ผู้มาติดต่อราชการ ที่สะดวกมากขึ้น	กองช่าง
๗	โครงการติดตั้งเหล็กดัด อาคารสำนักงาน องค์การ บริหารส่วนตำบลคลองชีล้อม	-เพื่อป้องกันทรัพย์สินของ ทางราชการมิให้สูญหาย	-ติดตั้งเหล็กดัดอาคาร สำนักงานองค์การบริหาร ส่วนตำบลคลองชีล้อม	๒๕,๐๐๐	-	-	-	-	จำนวนที่ติดตั้ง	อาคารสำนักงาน อบต.คลองชีล้อม มีความปลอดภัย มากยิ่งขึ้น	กองช่าง
รวม	๗ โครงการ	-	-	๘,๒๙๕,๐๐๐	๑๐,๓๗๐,๐๐๐	๑๒,๓๗๐,๐๐๐	๑๒,๓๗๐,๐๐๐	๑๒,๓๗๐,๐๐๐	-	-	-

รายละเอียดโครงการพัฒนา
แผนพัฒนาท้องถิ่น (พ.ศ.๒๕๖๑ - ๒๕๖๕)
องค์การบริหารส่วนตำบลคลองชีล้อม

ก.ยุทธศาสตร์จังหวัดที่ ๓ การเสริมสร้างความมั่นคงทางสังคม พัฒนาคุณภาพชีวิตและการศึกษาเรียนรู้อย่างมีคุณภาพ

ข.ยุทธศาสตร์การพัฒนาของ อบต.ในเขตจังหวัดที่ ๓ การส่งเสริมการมีส่วนร่วมของประชาชนสู่ระดับฐานราก

๓.ยุทธศาสตร์การพัฒนาด้านและส่งเสริมการมีส่วนร่วมของประชาชน

๓.๖ แผนงานงบกลาง

ที่	โครงการ	วัตถุประสงค์	เป้าหมาย (ผลผลิตของโครงการ)	งบประมาณ					ตัวชี้วัด (KPI)	ผลลัพธ์ที่คาดว่าจะได้รับ	หน่วยงาน ที่รับผิดชอบ
				๒๕๖๑	๒๕๖๒	๒๕๖๓	๒๕๖๔	๒๕๖๕			
๑	ค่าใช้จ่ายในกรณีที่เป็นหรือบรรเทาความเดือดร้อนของประชาชน	-เพื่อบรรเทาความเดือดร้อนของประชาชนที่ประสบภัยธรรมชาติ	-ประชาชนตำบลคลองชีล้อม	๒๐๐,๐๐๐	๒๐๐,๐๐๐	๒๐๐,๐๐๐	๒๐๐,๐๐๐	๒๐๐,๐๐๐	ระดับความพึงพอใจของผู้ที่ได้รับการช่วยเหลือ	ผู้ประสบภัยธรรมชาติได้รับการช่วยเหลืออย่างทั่วถึงและรวดเร็ว	สำนักปลัด
รวม	๑ โครงการ	-	-	๒๐๐,๐๐๐	๒๐๐,๐๐๐	๒๐๐,๐๐๐	๒๐๐,๐๐๐	๒๐๐,๐๐๐	-	-	-

รายละเอียดโครงการพัฒนา
แผนพัฒนาท้องถิ่น (พ.ศ.๒๕๖๑ - ๒๕๖๕)
องค์การบริหารส่วนตำบลคลองชีล้อม

ก.ยุทธศาสตร์จังหวัดที่ ๔ การบริหารจัดการทรัพยากรธรรมชาติและสิ่งแวดล้อมอย่างเหมาะสมกับชุมชน/พื้นที่และมีความยั่งยืน

ข.ยุทธศาสตร์การพัฒนาของ อบต.ในเขตจังหวัดที่ ๔ ด้านการอนุรักษ์พลังงานและการจัดการทรัพยากรธรรมชาติและสิ่งแวดล้อมอย่างยั่งยืน

๔ ยุทธศาสตร์การพัฒนาด้านการอนุรักษ์ทรัพยากรธรรมชาติและสิ่งแวดล้อมควบคู่การส่งเสริมการท่องเที่ยว

๔.๑ แผนงานบริหารงานทั่วไป

ที่	โครงการ	วัตถุประสงค์	เป้าหมาย (ผลผลิตของโครงการ)	งบประมาณ					ตัวชี้วัด (KPI)	ผลลัพธ์ที่คาดว่าจะได้รับ	หน่วยงาน ที่รับผิดชอบ
				๒๕๖๑	๒๕๖๒	๒๕๖๓	๒๕๖๔	๒๕๖๕			
๑	โครงการ/กิจกรรมปลูกต้นไม้เพื่อเฉลิมพระเกียรติ	-เพื่อเฉลิมพระเกียรติและสร้างจิตสำนึกให้ประชาชนมีการรักษาและวางแผนทรัพยากรธรรมชาติและสิ่งแวดล้อม	-ประชาชนตำบลคลองชีล้อม	๒๐,๐๐๐	๒๐,๐๐๐	๒๐,๐๐๐	๒๐,๐๐๐	๒๐,๐๐๐	ร้อยละของผู้เข้าร่วมโครงการ	ประชาชนมีจิตสำนึกในการรักษาและวางแผนทรัพยากรธรรมชาติและสิ่งแวดล้อม	สำนักปลัด
๒	โครงการอบรมให้ความรู้ในการป้องกันและแก้ไขปัญหาสิ่งแวดล้อมตำบลคลองชีล้อม	-เพื่อให้ประชาชนตระหนักถึงการป้องกันและแก้ไขปัญหาสิ่งแวดล้อม	-ประชาชนตำบลคลองชีล้อม	๓๐,๐๐๐	๓๐,๐๐๐	๓๐,๐๐๐	๓๐,๐๐๐	๓๐,๐๐๐	ร้อยละของผู้เข้าร่วมบริการ	ประชาชนได้ตระหนักถึงการป้องกันและแก้ไขปัญหาสิ่งแวดล้อมมากขึ้น	สำนักปลัด

รายละเอียดโครงการพัฒนา
แผนพัฒนาท้องถิ่น (พ.ศ.๒๕๖๑ - ๒๕๖๕)
องค์การบริหารส่วนตำบลคลองชีล้อม

ก.ยุทธศาสตร์จังหวัดที่ ๔ การบริหารจัดการทรัพยากรธรรมชาติและสิ่งแวดล้อมอย่างเหมาะสมกับชุมชน/พื้นที่และมีความยั่งยืน

ข.ยุทธศาสตร์การพัฒนาของ อบต.ในเขตจังหวัดที่ ๔ ด้านการอนุรักษ์พลังงานและการจัดการทรัพยากรธรรมชาติและสิ่งแวดล้อมอย่างยั่งยืน

๔ ยุทธศาสตร์การพัฒนาด้านการอนุรักษ์ทรัพยากรธรรมชาติและสิ่งแวดล้อมควบคู่การส่งเสริมการท่องเที่ยว

๔.๑ แผนงานบริหารงานทั่วไป

ที่	โครงการ	วัตถุประสงค์	เป้าหมาย (ผลผลิตของโครงการ)	งบประมาณ					ตัวชี้วัด (KPI)	ผลลัพธ์ที่คาดว่าจะได้รับ	หน่วยงาน ที่รับผิดชอบ
				๒๕๖๑	๒๕๖๒	๒๕๖๓	๒๕๖๔	๒๕๖๕			
๓	โครงการรณรงค์การคัดแยกขยะ มูลฝอยในชุมชน	-เพื่อประชาสัมพันธ์การ คัดแยกขยะและเพื่อ สร้างจิตสำนึกในการ แก้ไขปัญหาขยะ	-จัดทำเอกสาร/ป้าย ประชาสัมพันธ์ในการ รณรงค์การคัดแยกขยะ มูลฝอย	๑๐,๐๐๐	๑๐,๐๐๐	๒๐,๐๐๐	๒๐,๐๐๐	๒๐,๐๐๐	ร้อยละของ ปริมาณขยะที่ ลดลง	ประชาชนได้ตระหนัก ถึงปัญหาขยะและ ขยะในชุมชนลดลง	สำนักปลัด
๔	โครงการคลองชีล้อมสะอาด ปราศจากขยะ	-เพื่อให้ประชาชนใน พื้นที่ตำบลคลองชีล้อม มีระบบการกำจัดขยะ อย่างถูกวิธี	-อบรมให้ความรู้และ จัดหาวัสดุนำมาใช้ในการ กำจัดขยะอย่างถูกวิธี ให้แก่ประชาชนตำบล คลองชีล้อม	๘๐,๐๐๐	๘๐,๐๐๐	๘๐,๐๐๐	๘๐,๐๐๐	๘๐,๐๐๐	ร้อยละของผู้เข้า ร่วมโครงการ	ปริมาณขยะใน ตำบลลดน้อยลง	สำนักปลัด
รวม	๔ โครงการ	-	-	๑๔๐,๐๐๐	๑๔๐,๐๐๐	๑๕๐,๐๐๐	๑๕๐,๐๐๐	๑๕๐,๐๐๐	-	-	-

รายละเอียดโครงการพัฒนา
แผนพัฒนาท้องถิ่น (พ.ศ.๒๕๖๑ - ๒๕๖๕)
องค์การบริหารส่วนตำบลคลองชีล้อม

ก.ยุทธศาสตร์จังหวัดที่ ๔ การบริหารจัดการทรัพยากรธรรมชาติและสิ่งแวดล้อมอย่างเหมาะสมกับชุมชน/พื้นที่และมีความยั่งยืน

ข.ยุทธศาสตร์การพัฒนาของ อบต.ในเขตจังหวัดที่ ๔ ด้านการอนุรักษ์พลังงานและการจัดการทรัพยากรธรรมชาติและสิ่งแวดล้อมอย่างยั่งยืน

๔ ยุทธศาสตร์การพัฒนาด้านการอนุรักษ์ทรัพยากรธรรมชาติและสิ่งแวดล้อมควบคู่การส่งเสริมการท่องเที่ยว

๔.๒ แผนงานเคหะและชุมชน

ที่	โครงการ	วัตถุประสงค์	เป้าหมาย (ผลผลิตของโครงการ)	งบประมาณ					ตัวชี้วัด (KPI)	ผลลัพธ์ที่คาดว่าจะได้รับ	หน่วยงาน ที่รับผิดชอบ
				๒๕๖๑	๒๕๖๒	๒๕๖๓	๒๕๖๔	๒๕๖๕			
๑	โครงการปรับปรุงภูมิทัศน์ภายในตำบลคลองชีล้อม	-เพื่อปรับปรุงภูมิทัศน์ภายในตำบลให้มีความสะอาด	-ตัดหญ้าสองข้างทาง ถนนสายหลักและสายรอง และปรับปรุงภูมิทัศน์บริเวณ อบต.	๑๐๐,๐๐๐	๑๐๐,๐๐๐	๑๐๐,๐๐๐	๑๐๐,๐๐๐	๑๐๐,๐๐๐	ความพึงพอใจของประชาชนทั่วไป	ถนนภายในตำบลและสถานที่โดยรอบ อบต.มีความเป็นระเบียบสะอาด	กองช่าง
รวม	๑ โครงการ	-	-	๑๐๐,๐๐๐	๑๐๐,๐๐๐	๑๐๐,๐๐๐	๑๐๐,๐๐๐	๑๐๐,๐๐๐	-	-	-

**รายละเอียดโครงการพัฒนา
แผนพัฒนาท้องถิ่น (พ.ศ.๒๕๖๑ - ๒๕๖๕)
องค์การบริหารส่วนตำบลคลองสีล่อม**

ก.ยุทธศาสตร์จังหวัดที่ ๔ การบริหารจัดการทรัพยากรธรรมชาติและสิ่งแวดล้อมอย่างเหมาะสมกับชุมชน/พื้นที่และมีความยั่งยืน

ข.ยุทธศาสตร์การพัฒนาของ อบต.ในเขตจังหวัดที่ ๔ ด้านการอนุรักษ์พลังงานและการจัดการทรัพยากรธรรมชาติและสิ่งแวดล้อมอย่างยั่งยืน

๔ ยุทธศาสตร์การพัฒนาด้านการอนุรักษ์ทรัพยากรธรรมชาติและสิ่งแวดล้อมควบคู่การส่งเสริมการท่องเที่ยว

๔.๓ แผนงานอุตสาหกรรมและการโยธา

ที่	โครงการ	วัตถุประสงค์	เป้าหมาย (ผลผลิตของโครงการ)	งบประมาณ					ตัวชี้วัด (KPI)	ผลลัพธ์ที่คาดว่าจะได้รับ	หน่วยงาน ที่รับผิดชอบ
				๒๕๖๑	๒๕๖๒	๒๕๖๓	๒๕๖๔	๒๕๖๕			
๑	โครงการบุกเบิกเส้นทางท่องเที่ยวเชิงอนุรักษ์และฟื้นฟูป่าชายเลนในตำบลคลองสีล่อม-ตำบลวังวน-ตำบลทุ่งค่าย	-เพื่ออนุรักษ์และฟื้นฟูป่าชายเลน	-บุกเบิกเส้นทางการท่องเที่ยวเชิงอนุรักษ์และฟื้นฟูป่าชายเลนในตำบลคลองสีล่อม-ตำบลวังวน-ตำบลทุ่งค่าย	-	๕,๐๐๐,๐๐๐	๕,๐๐๐,๐๐๐	๕,๐๐๐,๐๐๐	๕,๐๐๐,๐๐๐	ร้อยละของผู้เข้าร่วมโครงการ	ป้ายชายเลนในตำบลได้รับการฟื้นฟูและอนุรักษ์ให้คงอยู่สืบไป	กองช่าง
๒	โครงการก่อสร้างฝายชะลอน้ำแหล่งน้ำธรรมชาติ ต.คลองสีล่อม อ.กันตัง	-เพื่อให้แหล่งน้ำธรรมชาติมีน้ำไหลตลอดปี และสามารถกักเก็บน้ำไว้ใช้ในฤดูแล้ง	ก่อสร้างฝายชะลอน้ำ กว้าง ๘.๐๐ ม. ยาว ๑-๑.๕๐ ม. จำนวน ๕ ฝาย	-	-	๖๐๐,๐๐๐	๖๐๐,๐๐๐	๖๐๐,๐๐๐	จำนวนฝาย	แหล่งน้ำธรรมชาติมีน้ำไหลเพิ่มมากขึ้น	กองช่าง
๓	โครงการก่อสร้างศูนย์เรียนรู้ป่าชายเลน หมู่ที่ ๒ ต.คลองสีล่อม	-เพื่อให้ประชาชนมีสถานที่สำหรับเรียนรู้เกี่ยวกับป่าชายเลน	-ก่อสร้างอาคาร กว้าง ๑๒ เมตร ยาว ๑๒ เมตร	-	๑,๐๐๐,๐๐๐	๑,๐๐๐,๐๐๐	๑,๐๐๐,๐๐๐	๑,๐๐๐,๐๐๐	ร้อยละความพึงพอใจของผู้บริการ	ประชาชนมีความรู้ความเข้าใจในการอนุรักษ์ป่าชายเลน	กองช่าง

รายละเอียดโครงการพัฒนา
แผนพัฒนาท้องถิ่น (พ.ศ.๒๕๖๑ - ๒๕๖๕)
องค์การบริหารส่วนตำบลคลองสีล่อม

ก.ยุทธศาสตร์จังหวัดที่ ๔ การบริหารจัดการทรัพยากรธรรมชาติและสิ่งแวดล้อมอย่างเหมาะสมกับชุมชน/พื้นที่และมีความยั่งยืน

ข.ยุทธศาสตร์การพัฒนาของ อบต.ในเขตจังหวัดที่ ๔ ด้านการอนุรักษ์พลังงานและการจัดการทรัพยากรธรรมชาติและสิ่งแวดล้อมอย่างยั่งยืน

๔ ยุทธศาสตร์การพัฒนาด้านการอนุรักษ์ทรัพยากรธรรมชาติและสิ่งแวดล้อมควบคู่การส่งเสริมการท่องเที่ยว

๔.๓ แผนงานอุตสาหกรรมและการโยธา

ที่	โครงการ	วัตถุประสงค์	เป้าหมาย (ผลผลิตของโครงการ)	งบประมาณ					ตัวชี้วัด (KPI)	ผลลัพธ์ที่คาดว่าจะได้รับ	หน่วยงาน ที่รับผิดชอบ
				๒๕๖๑	๒๕๖๒	๒๕๖๓	๒๕๖๔	๒๕๖๕			
๔	โครงการก่อสร้างสะพานไม้เพื่อการท่องเที่ยวเชิงอนุรักษ์ป่าชายเลน หมู่ที่ ๓ ต.คลองสีล่อม	-เพื่อเป็นแหล่งท่องเที่ยวในชุมชน	-ก่อสร้างสะพานไม้ กว้าง ๔ เมตร ยาว ๒,๐๐๐ เมตร	-	๕,๐๐๐,๐๐๐	๕,๐๐๐,๐๐๐	๕,๐๐๐,๐๐๐	๕,๐๐๐,๐๐๐	ร้อยละความพึงพอใจของผู้บริการ	ประชาชนได้รับความสะดวกในการท่องเที่ยวป่าชายเลน	กองช่าง
รวม	๔ โครงการ	-	-	-	๑๑,๐๐๐,๐๐๐	๑๑,๖๐๐,๐๐๐	๑๑,๖๐๐,๐๐๐	๑๑,๖๐๐,๐๐๐	-	-	-

รายละเอียดโครงการพัฒนา
แผนพัฒนาท้องถิ่น (พ.ศ.๒๕๖๑ - ๒๕๖๕)
องค์การบริหารส่วนตำบลคลองชีล้อม

ก.ยุทธศาสตร์จังหวัดที่ ๔ การบริหารจัดการทรัพยากรธรรมชาติและสิ่งแวดล้อมอย่างเหมาะสมกับชุมชน/พื้นที่และมีความยั่งยืน

ข.ยุทธศาสตร์การพัฒนาของ อบต.ในเขตจังหวัดที่ ๔ ด้านการอนุรักษ์พลังงานและการจัดการทรัพยากรธรรมชาติและสิ่งแวดล้อมอย่างยั่งยืน

๔ ยุทธศาสตร์การพัฒนาด้านการอนุรักษ์ทรัพยากรธรรมชาติและสิ่งแวดล้อมควบคู่การส่งเสริมการท่องเที่ยว

๔.๔ แผนงานการเกษตร

ที่	โครงการ	วัตถุประสงค์	เป้าหมาย (ผลผลิตของโครงการ)	งบประมาณ					ตัวชี้วัด (KPI)	ผลลัพธ์ที่คาดว่าจะได้รับ	หน่วยงาน ที่รับผิดชอบ
				๒๕๖๑	๒๕๖๒	๒๕๖๓	๒๕๖๔	๒๕๖๕			
๑	โครงการอนุรักษ์พันธุกรรมพืช พืชอันเนื่องมาจากพระราชดำริ สมเด็จพระเทพรัตนราชสุดาฯ สยามบรมราชกุมารี (อพ.สธ.)	-เพื่ออนุรักษ์พันธุกรรม พืชในท้องถิ่นให้คงอยู่ สืบไป	-รณรงค์ อบรมให้ ความรู้แก่ประชาชน และดำเนินกิจกรรม ต่างๆเพื่ออนุรักษ์ พันธุกรรมพืช ที่มีในตำบล	๓๐,๐๐๐	๓๐,๐๐๐	๓๐,๐๐๐	๓๐,๐๐๐	๓๐,๐๐๐	ร้อยละของผู้ เข้าร่วมโครงการ	พันธุ์พืชที่สำคัญที่ อยู่ในตำบลได้รับการ อนุรักษ์	สำนักปลัด
รวม	๑ โครงการ	-	-	๓๐,๐๐๐	๓๐,๐๐๐	๓๐,๐๐๐	๓๐,๐๐๐	๓๐,๐๐๐	-	-	-

**รายละเอียดโครงการพัฒนา
แผนพัฒนาท้องถิ่น (พ.ศ.๒๕๖๑ - ๒๕๖๕)
องค์การบริหารส่วนตำบลคลองสีล่อม**

ก.ยุทธศาสตร์จังหวัดที่ ๓ การเสริมสร้างความมั่นคงทางสังคม พัฒนาคุณภาพชีวิตและการศึกษาเรียนรู้อย่างมีคุณภาพ

ข.ยุทธศาสตร์การพัฒนาของ อบต.ในเขตจังหวัดที่ ๕ การพัฒนาด้านการอนุรักษ์และส่งเสริมประเพณีวัฒนธรรมและภูมิปัญญาท้องถิ่น

๕. ยุทธศาสตร์การพัฒนาด้านอนุรักษ์และส่งเสริมประเพณีวัฒนธรรมและภูมิปัญญาท้องถิ่น

๕.๑ แผนงานการบริหารงานทั่วไป

ที่	โครงการ	วัตถุประสงค์	เป้าหมาย (ผลผลิตของโครงการ)	งบประมาณ					ตัวชี้วัด (KPI)	ผลลัพธ์ที่คาดว่าจะได้รับ	หน่วยงาน ที่รับผิดชอบ
				๒๕๖๑	๒๕๖๒	๒๕๖๓	๒๕๖๔	๒๕๖๕			
๑	ค่าใช้จ่ายในการจัดงานประเพณีงานรัฐพิธีที่สำคัญต่างๆ	-เพื่อให้ประชาชนได้ตระหนักถึงความสำคัญของประเพณีและรัฐพิธีต่างๆ	-กิจกรรมงานประเพณีและงานรัฐพิธีต่างๆ	๒๐,๐๐๐	๒๐,๐๐๐	๒๐,๐๐๐	๒๐,๐๐๐	๒๐,๐๐๐	ร้อยละของผู้เข้าร่วมโครงการ	ประชาชนได้ตระหนักถึงความสำคัญของประเพณีและรัฐพิธีต่างๆ	สำนักปลัด
๒	โครงการและกิจกรรมเฉลิมพระเกียรติเนื่องในวันสำคัญต่างๆ	-เพื่อให้ประชาชนได้ตระหนักถึงความสำคัญของกิจกรรมเฉลิมพระเกียรติ	-กิจกรรมเฉลิมพระเกียรติในวันสำคัญต่างๆ	-	๒๐,๐๐๐	๒๐,๐๐๐	๒๐,๐๐๐	๒๐,๐๐๐	ร้อยละของผู้เข้าร่วมโครงการ	ประชาชนได้ตระหนักถึงความสำคัญของกิจกรรมเฉลิมพระเกียรติ	สำนักปลัด
รวม	๒ โครงการ	-	-	๒๐,๐๐๐	๔๐,๐๐๐	๔๐,๐๐๐	๔๐,๐๐๐	๔๐,๐๐๐	-	-	-

รายละเอียดโครงการพัฒนา
แผนพัฒนาท้องถิ่น (พ.ศ.๒๕๖๑ - ๒๕๖๕)
องค์การบริหารส่วนตำบลคลองชีล้อม

ก.ยุทธศาสตร์จังหวัดที่ ๓ การเสริมสร้างความมั่นคงทางสังคม พัฒนาคุณภาพชีวิตและการศึกษาเรียนรู้อย่างมีคุณภาพ

ข.ยุทธศาสตร์การพัฒนาของ อบต.ในเขตจังหวัดที่ ๕ การพัฒนาด้านการอนุรักษ์และส่งเสริมประเพณีวัฒนธรรมและภูมิปัญญาท้องถิ่น

๕. ยุทธศาสตร์การพัฒนาด้านอนุรักษ์และส่งเสริมประเพณีวัฒนธรรมและภูมิปัญญาท้องถิ่น

๕.๒ แผนงานการศาสนาวัฒนธรรมและนันทนาการ

ที่	โครงการ	วัตถุประสงค์	เป้าหมาย (ผลผลิตของโครงการ)	งบประมาณ					ตัวชี้วัด (KPI)	ผลลัพธ์ที่คาดว่าจะได้รับ	หน่วยงาน ที่รับผิดชอบ
				๒๕๖๑	๒๕๖๒	๒๕๖๓	๒๕๖๔	๒๕๖๕			
๑	ค่าใช้จ่ายในการทำนุบำรุงส่งเสริมศาสนาประเพณีและวัฒนธรรมต่างๆ	-เพื่อเสริมสร้างและอนุรักษ์งานด้านศาสนา ประเพณี วัฒนธรรมต่าง ๆ ให้คงอยู่สืบไป	-ค่าใช้จ่ายในการจัดกิจกรรมและงานทางศาสนา ประเพณี วัฒนธรรม	๑๕๐,๐๐๐	๑๕๐,๐๐๐	๑๕๐,๐๐๐	๑๕๐,๐๐๐	๑๕๐,๐๐๐	ร้อยละของผู้เข้าร่วมโครงการ	ประเพณี ศาสนา และวัฒนธรรมได้ การสืบสานต่อไป	สำนักปลัด
๒	ค่าใช้จ่ายในการสนับสนุนการจัดกิจกรรมเกี่ยวกับประเพณีวัฒนธรรมและศาสนาให้แก่สภาวัฒนธรรมตำบลคลองชีล้อม สภาวัฒนธรรมอำเภอ	-เพื่อสร้างจิตสำนึกและให้ความสำคัญกับศาสนา วัฒนธรรมและประเพณี	-อุดหนุนงบประมาณแก่สภาวัฒนธรรมตำบล คลองชีล้อมหรือสภา วัฒนธรรมอำเภอ	๓๐,๐๐๐	๓๐,๐๐๐	๓๐,๐๐๐	๓๐,๐๐๐	๓๐,๐๐๐	ร้อยละของผู้เข้าร่วมโครงการ	ประชาชนได้ตระหนักถึงความสำคัญทางศาสนา และวัฒนธรรม ประเพณีที่ดีงาม	สำนักปลัด

รายละเอียดโครงการพัฒนา
แผนพัฒนาท้องถิ่น (พ.ศ.๒๕๖๑ - ๒๕๖๕)
องค์การบริหารส่วนตำบลคลองชีล้อม

ก.ยุทธศาสตร์จังหวัดที่ ๓ การเสริมสร้างความมั่นคงทางสังคม พัฒนาคุณภาพชีวิตและการศึกษาเรียนรู้อย่างมีคุณภาพ

ข.ยุทธศาสตร์การพัฒนาของ อบต.ในเขตจังหวัดที่ ๕ การพัฒนาด้านการอนุรักษ์และส่งเสริมประเพณีวัฒนธรรมและภูมิปัญญาท้องถิ่น

๕. ยุทธศาสตร์การพัฒนาด้านอนุรักษ์และส่งเสริมประเพณีวัฒนธรรมและภูมิปัญญาท้องถิ่น

๕.๒ แผนงานการศาสนาวัฒนธรรมและนันทนาการ

ที่	โครงการ	วัตถุประสงค์	เป้าหมาย (ผลผลิตของโครงการ)	งบประมาณ					ตัวชี้วัด (KPI)	ผลลัพธ์ที่คาดว่าจะได้รับ	หน่วยงาน ที่รับผิดชอบ
				๒๕๖๑	๒๕๖๒	๒๕๖๓	๒๕๖๔	๒๕๖๕			
๓	โครงการแข่งขันเรือยาวประเพณี	-เพื่ออนุรักษ์ประเพณี แข่งขันเรือยาวให้ ดำรงอยู่สืบไป	-จัดกิจกรรมแข่งขัน เรือยาวประเพณี	๓๐,๐๐๐	๓๐,๐๐๐	๓๐,๐๐๐	๓๐๐๐๐	๓๐๐๐๐	ร้อยละของผู้ เข้าร่วมโครงการ	ประชาชนได้เรียนรู้ และอนุรักษ์ ประเพณีท้องถิ่น ให้ดำรงอยู่สืบไป	สำนักปลัด
๔	โครงการส่งเสริมกิจกรรมใน เดือนรอมฎอนองค์การบริหาร ส่วนตำบลคลองชีล้อม ร่วมกับมัสยิดในตำบล คลองชีล้อม	-เพื่อทำนุบำรุงศาสนา	-ประชาชนตำบล คลองชีล้อม	-	๒๕,๐๐๐	๒๕,๐๐๐	๒๕,๐๐๐	๒๕,๐๐๐	ร้อยละความพึง พอใจของผู้เข้า ร่วมโครงการ	ศาสนาได้รับการทำนุ บำรุงเพื่อให้คงอยู่สืบไป	สำนักปลัด
รวม	๔ โครงการ	-	-	๒๑๐,๐๐๐	๒๓๕,๐๐๐	๒๓๕,๐๐๐	๒๓๕,๐๐๐	๒๓๕,๐๐๐	-	-	-

๒.บัญชีโครงการพัฒนาท้องถิ่น

รายละเอียดโครงการพัฒนา
แผนพัฒนาท้องถิ่น (พ.ศ.๒๕๖๑ - ๒๕๖๕)
องค์การบริหารส่วนตำบลคลองสีล่อม

ก.ยุทธศาสตร์จังหวัดที่ ๑ สร้างฐานเศรษฐกิจของจังหวัดด้านเกษตรกรรมและอุตสาหกรรมที่มั่นคงและยั่งยืน

ข.ยุทธศาสตร์การพัฒนาของ อบต.ในเขตจังหวัดที่ ๖ การพัฒนาด้านการอยู่ดีมีสุขของท้องถิ่น

๖. ยุทธศาสตร์การพัฒนาด้านการอยู่ดีมีสุข

๖.๑ แผนงานสร้างความเข้มแข็งของชุมชน

ที่	โครงการ	วัตถุประสงค์	เป้าหมาย (ผลผลิตของโครงการ)	งบประมาณ					ตัวชี้วัด (KPI)	ผลลัพธ์ที่คาดว่าจะได้รับ	หน่วยงาน ที่รับผิดชอบ
				๒๕๖๑	๒๕๖๒	๒๕๖๓	๒๕๖๔	๒๕๖๕			
๑	โครงการส่งเสริมและสนับสนุนการปลูกผักปลอดสารพิษ	-เพื่อให้ประชาชนในตำบลมีสุขภาพดี และลดภาระค่าใช้จ่ายในครัวเรือน	-จัดอบรมและจัดซื้อวัสดุอุปกรณ์ในการดำเนินโครงการ	๕๐,๐๐๐	๕๐,๐๐๐	๕๐,๐๐๐	๕๐,๐๐๐	๕๐,๐๐๐	ร้อยละของผู้เข้าร่วมโครงการ	ประชาชนมีผักสวนครัวไว้รับประทาน และต้นทุนรายจ่ายในครัวเรือน	กองสวัสดิการสังคม
๒	โครงการส่งเสริมการดำรงชีวิตโดยยึดหลักเศรษฐกิจพอเพียง	-เพื่อส่งเสริมการดำรงชีวิตโดยยึดหลักเศรษฐกิจพอเพียง	-อบรมและจัดซื้อวัสดุอุปกรณ์ในการดำเนินโครงการฯ	๓๐,๐๐๐	๓๐,๐๐๐	๓๐,๐๐๐	๓๐,๐๐๐	๓๐,๐๐๐	ร้อยละของผู้เข้าร่วมโครงการ	ประชาชนได้ยึดหลักเศรษฐกิจพอเพียงในการดำรงชีวิต	กองสวัสดิการสังคม

รายละเอียดโครงการพัฒนา
แผนพัฒนาท้องถิ่น (พ.ศ.๒๕๖๑ - ๒๕๖๕)
องค์การบริหารส่วนตำบลคลองสีล่อม

ก.ยุทธศาสตร์จังหวัดที่ ๑ สร้างฐานเศรษฐกิจของจังหวัดด้านเกษตรกรรมและอุตสาหกรรมที่มั่นคงและยั่งยืน

ข.ยุทธศาสตร์การพัฒนาของ อบต.ในเขตจังหวัดที่ ๖ การพัฒนาด้านการอยู่ดีมีสุขของท้องถิ่น

๖. ยุทธศาสตร์การพัฒนาด้านการอยู่ดีมีสุข

๖.๑ แผนงานสร้างความเข้มแข็งของชุมชน

ที่	โครงการ	วัตถุประสงค์	เป้าหมาย (ผลผลิตของโครงการ)	งบประมาณ					ตัวชี้วัด (KPI)	ผลลัพธ์ที่คาดว่าจะได้รับ	หน่วยงาน ที่รับผิดชอบ
				๒๕๖๑	๒๕๖๒	๒๕๖๓	๒๕๖๔	๒๕๖๕			
๓	โครงการหมู่บ้านเศรษฐกิจพอเพียง	-เพื่อให้ความรู้แก่เกษตรกรในการใช้ชีวิตตามหลักเศรษฐกิจพอเพียง	-อบรมและจัดซื้อวัสดุอุปกรณ์ในการดำเนินโครงการฯ	๕๐,๐๐๐	๕๐,๐๐๐	๕๐,๐๐๐	๕๐,๐๐๐	๕๐,๐๐๐	ร้อยละของผู้เข้าร่วมโครงการ	ประชาชนมีความรู้ในการใช้ชีวิตตามหลักเศรษฐกิจพอเพียง	กองสวัสดิการสังคม
๔	โครงการอบรมให้ความรู้ในการขยายพันธุ์ พืช พันธุ์สัตว์แก่ประชาชนในตำบลคลองสีล่อม	-เพื่อให้ประชาชนมีความรู้ในการประกอบอาชีพ	-จัดอบรมและจัดซื้อวัสดุอุปกรณ์ในการดำเนินโครงการ	๒๐,๐๐๐	๒๐,๐๐๐	๒๐,๐๐๐	๒๐,๐๐๐	๒๐,๐๐๐	ร้อยละของผู้เข้าร่วมโครงการ	ประชาชนมีความรู้ในการประกอบอาชีพ	สำนักปลัด อบต./สนง.เกษตรอำเภอ
๕	โครงการส่งเสริมพัฒนาอาชีพให้กับประชาชนตำบลคลองสีล่อม	-เพื่อให้ประชาชนตำบลคลองสีล่อมมีงานทำและมีรายได้เสริม	-อบรม/และจัดซื้อวัสดุอุปกรณ์ในการดำเนินโครงการฯ	๗๐,๐๐๐	๗๐,๐๐๐	๗๐,๐๐๐	๗๐,๐๐๐	๗๐,๐๐๐	ร้อยละของผู้เข้าร่วมโครงการ	กลุ่มเป้าหมายได้มีความรู้ในการประกอบอาชีพและมีรายได้เสริม	กองสวัสดิการสังคม

รายละเอียดโครงการพัฒนา
แผนพัฒนาท้องถิ่น (พ.ศ.๒๕๖๑ - ๒๕๖๕)
องค์การบริหารส่วนตำบลคลองขี้ล่อม

ก.ยุทธศาสตร์จังหวัดที่ ๑ สร้างฐานเศรษฐกิจของจังหวัดด้านเกษตรกรรมและอุตสาหกรรมที่มั่นคงและยั่งยืน

ข.ยุทธศาสตร์การพัฒนาของ อบต.ในเขตจังหวัดที่ ๖ การพัฒนาด้านการอยู่ดีมีสุขของท้องถิ่น

๖. ยุทธศาสตร์การพัฒนาด้านการอยู่ดีมีสุข

๖.๑ แผนงานสร้างความเข้มแข็งของชุมชน

ที่	โครงการ	วัตถุประสงค์	เป้าหมาย (ผลผลิตของโครงการ)	งบประมาณ					ตัวชี้วัด (KPI)	ผลลัพธ์ที่คาดว่าจะได้รับ	หน่วยงาน ที่รับผิดชอบ
				๒๕๖๑	๒๕๖๒	๒๕๖๓	๒๕๖๔	๒๕๖๕			
๖	โครงการตลาดชุมชน	-เพื่อส่งเสริมเกษตรกรรายย่อยหรือกลุ่มอาชีพในชุมชนได้มีสถานที่สำหรับขายสินค้า	-ประชาชนตำบลคลองขี้ล่อม	๑๐,๐๐๐	๑๐,๐๐๐	๑๐,๐๐๐	๑๐,๐๐๐	๑๐,๐๐๐	ร้อยละของผู้เข้าร่วมโครงการ	เกษตรกรในชุมชนมีรายได้เพิ่มมากขึ้น	สำนักปลัด
๗	ค่าใช้จ่ายในการส่งเสริมสนับสนุนศูนย์บริการและถ่ายทอดเทคโนโลยีการเกษตรประจำตำบล	-เพื่อส่งเสริมกิจกรรมของศูนย์ฯ	-เพื่อจัดซื้อวัสดุอุปกรณ์ในการดำเนินโครงการฯ	๒๐,๐๐๐	๒๐,๐๐๐	๒๐,๐๐๐	๒๐,๐๐๐	๒๐,๐๐๐	ร้อยละของผู้เข้าร่วมโครงการ	ประชาชนสามารถมีแหล่งสำหรับค้นคว้าข้อมูลด้านการเกษตร	สำนักปลัด
๘	โครงการส่งเสริมและสนับสนุนการทำปุ๋ยชีวภาพ	-เพื่อให้เกษตรกรสามารถนำปุ๋ยชีวภาพมาใช้ในการเกษตร	-เพื่อลดค่าใช้จ่ายในการจัดซื้อปุ๋ยเคมี	-	๕๐,๐๐๐	๕๐,๐๐๐	๕๐,๐๐๐	๕๐,๐๐๐	ร้อยละของผู้เข้าร่วมโครงการ	ลดราคาจ่ายเพิ่มรายได้ในครัวเรือน	สำนักปลัด

รายละเอียดโครงการพัฒนา
แผนพัฒนาท้องถิ่น (พ.ศ.๒๕๖๑ - ๒๕๖๕)
องค์การบริหารส่วนตำบลคลองสีล่อม

ก.ยุทธศาสตร์จังหวัดที่ ๑ สร้างฐานเศรษฐกิจของจังหวัดด้านเกษตรกรรมและอุตสาหกรรมที่มั่นคงและยั่งยืน

ข.ยุทธศาสตร์การพัฒนาของ อบต.ในเขตจังหวัดที่ ๖ การพัฒนาด้านการอยู่ดีมีสุขของท้องถิ่น

๖. ยุทธศาสตร์การพัฒนาด้านการอยู่ดีมีสุข

๖.๑ แผนงานสร้างความเข้มแข็งของชุมชน

ที่	โครงการ	วัตถุประสงค์	เป้าหมาย (ผลผลิตของโครงการ)	งบประมาณ					ตัวชี้วัด (KPI)	ผลลัพธ์ที่คาดว่าจะได้รับ	หน่วยงาน ที่รับผิดชอบ
				๒๕๖๑	๒๕๖๒	๒๕๖๓	๒๕๖๔	๒๕๖๕			
๙	โครงการส่งเสริมและสนับสนุนการปลูกพืชสมุนไพร	-เพื่ออนุรักษ์สมุนไพรให้คงอยู่ต่อไป	-จัดอบรมและจัดซื้อวัสดุอุปกรณ์ในการดำเนินโครงการ	-	๒๐,๐๐๐	๒๐,๐๐๐	๒๐,๐๐๐	๒๐,๐๐๐	ร้อยละของผู้เข้าร่วมโครงการ	สามารถนำพืชสมุนไพรมาแปรรูปทำผลิตภัณฑ์ออกจำหน่าย	สำนักปลัด
๑๐	โครงการส่งเสริมสนับสนุนกลุ่มยูวเกษตรกร	-เพื่อส่งเสริมเยาวชนประกอบอาชีพทางการเกษตร	-จัดฝึกอบรมและจัดซื้ออุปกรณ์ในการดำเนินโครงการฯ	-	๓๐,๐๐๐	๓๐,๐๐๐	๓๐,๐๐๐	๓๐,๐๐๐	ร้อยละของผู้เข้าร่วมโครงการ	เยาวชนมีความรู้ในการประกอบอาชีพเกษตรกร	กองสวัสดิการสังคม
๑๑	โครงการพัฒนาศักยภาพกลุ่มวิสาหกิจชุมชนตำบลคลองสีล่อม	-เพื่อพัฒนาศักยภาพกลุ่มวิสาหกิจชุมชนตำบลคลองสีล่อม	-จัดอบรมและจัดซื้อวัสดุอุปกรณ์ในการดำเนินโครงการ	-	๕๐,๐๐๐	๕๐,๐๐๐	๕๐,๐๐๐	๕๐,๐๐๐	ร้อยละของผู้เข้าร่วมโครงการ	กลุ่มวิสาหกิจชุมชนได้รับการพัฒนาศักยภาพมากขึ้น	กองสวัสดิการสังคม

๒.บัญชีโครงการพัฒนาท้องถิ่น

รายละเอียดโครงการพัฒนา
แผนพัฒนาท้องถิ่น (พ.ศ.๒๕๖๑ - ๒๕๖๕)
องค์การบริหารส่วนตำบลคลองสีล่อม

ก.ยุทธศาสตร์จังหวัดที่ ๑ สร้างฐานเศรษฐกิจของจังหวัดด้านเกษตรกรรมและอุตสาหกรรมที่มั่นคงและยั่งยืน

ข.ยุทธศาสตร์การพัฒนาของ อบต.ในเขตจังหวัดที่ ๖ การพัฒนาด้านการอยู่ดีมีสุขของท้องถิ่น

๖. ยุทธศาสตร์การพัฒนาด้านการอยู่ดีมีสุข

๖.๑ แผนงานสร้างความเข้มแข็งของชุมชน

ที่	โครงการ	วัตถุประสงค์	เป้าหมาย (ผลผลิตของโครงการ)	งบประมาณ					ตัวชี้วัด (KPI)	ผลลัพธ์ที่คาดว่าจะได้รับ	หน่วยงาน ที่รับผิดชอบ
				๒๕๖๑	๒๕๖๒	๒๕๖๓	๒๕๖๔	๒๕๖๕			
๑๒	โครงการฝึกอบรมและ ศึกษาดูงานด้าน การเกษตรและด้าน กลุ่มอาชีพต่างๆ	-เพื่อเพิ่มศักยภาพ แก่กลุ่มเกษตรกรและ กลุ่มอาชีพต่างๆ	-จัดอบรมและจัดซื้อ วัสดุอุปกรณ์ในการดำเนิน โครงการ	-	๑๐๐,๐๐๐	๑๐๐,๐๐๐	๑๐๐,๐๐๐	๑๐๐,๐๐๐	ร้อยละของผู้ เข้าร่วมโครงการ	ประชาชนมีฝักสวน ครัวไว้รับประทาน และต้นทุนรายจ่าย ในครัวเรือน	กองสวัสดิการ สังคม
๑๓	โครงการสนับสนุนโครงการ หนึ่งตำบลหนึ่งผลิตภัณฑ์	-เพื่อยกระดับมาตรฐาน สินค้าให้เป็นที่ยอมรับ ของตลาด	-จัดอบรมและจัดซื้อ วัสดุอุปกรณ์ในการ ดำเนินโครงการ	-	๕๐,๐๐๐	๕๐,๐๐๐	๕๐,๐๐๐	๕๐,๐๐๐	ร้อยละของผู้ เข้าร่วมโครงการ	สินค้าหนึ่งตำบล หนึ่งผลิตภัณฑ์ของ ตำบลได้รับการ ยอมรับมากขึ้น	สำนักปลัด
รวม	๑๓ โครงการ	-	-	๒๕๐,๐๐๐	๕๕๐,๐๐๐	๕๕๐,๐๐๐	๕๕๐,๐๐๐	๕๕๐,๐๐๐	-	-	-

รายละเอียดโครงการพัฒนา
แผนพัฒนาท้องถิ่น (พ.ศ.๒๕๖๑ - ๒๕๖๕)
สำหรับ โครงการที่เกี่วข้องขององค์กรปกครองส่วนท้องถิ่น
องค์การบริหารส่วนตำบลคลองชีล้อม

ก.ยุทธศาสตร์จังหวัดที่ ๑ สร้างฐานเศรษฐกิจของจังหวัดด้านเกษตรกรรมและอุตสาหกรรมที่มั่นคงและยั่งยืน

ข.ยุทธศาสตร์การพัฒนาของ อบต.ในเขตจังหวัดที่ ๑ การพัฒนาด้านโครงสร้างพื้นฐานควบคู่การท่องเที่ยวเชิงอนุรักษ์

๑. ยุทธศาสตร์การพัฒนาด้านโครงสร้างพื้นฐาน

๑.๑ แผนงานเคหะและชุมชน

ที่	โครงการ	วัตถุประสงค์	เป้าหมาย (ผลผลิตของโครงการ)	งบประมาณ					ตัวชี้วัด (KPI)	ผลลัพธ์ที่คาดว่าจะได้รับ	หน่วยงาน ที่รับผิดชอบ
				๒๕๖๑	๒๕๖๒	๒๕๖๓	๒๕๖๔	๒๕๖๕			
๑	โครงการก่อสร้างลานกีฬา เอนกประสงค์ภายในตำบลคลองชีล้อม อำเภอกันตัง จังหวัดตรัง	-เพื่อให้ประชาชนได้ มีสถานที่ออกกำลังกาย	-ก่อสร้างลานกีฬา เอนกประสงค์ ภายในตำบล คลองชีล้อม อำเภอกันตัง จังหวัดตรัง ขนาดพื้นที่ กว้าง ๒๐ เมตร ยาว ๔๐ เมตร	๒,๖๓๘,๐๐๐	๒,๖๓๘,๐๐๐	๒,๖๓๘,๐๐๐	๒,๖๓๘,๐๐๐	๒,๖๓๘,๐๐๐	ความพึงพอใจ ของผู้ใช้ลานกีฬา	ประชาชนมีสุข ภาพร่างกายแข็งแรงมากขึ้น	กองช่าง
๒	โครงการก่อสร้างสนามกีฬาระดับ ตำบลขนาดใหญ่ ณ บ้านทุ่งนา หมู่ที่ ๕ ต.คลองชีล้อม อ.กันตัง จ.ตรัง	-เพื่อให้ประชาชนได้ มีสถานที่ออกกำลังกาย	-ก่อสร้างสนามกีฬา ระดับตำบลขนาดใหญ่ จำนวน ๑ แห่ง	๑๒,๐๐๐,๐๐๐	๑๒,๐๐๐,๐๐๐	๑๒,๐๐๐,๐๐๐	๑๒,๐๐๐,๐๐๐	๑๒,๐๐๐,๐๐๐	ความพึงพอใจ ของผู้ใช้สนาม กีฬา	ประชาชนมีสุข ภาพร่างกายแข็งแรงมากขึ้น	กองช่าง
รวม	๒ โครงการ	-	-	๑๔,๖๓๘,๐๐๐	๑๔,๖๓๘,๐๐๐	๑๔,๖๓๘,๐๐๐	๑๔,๖๓๘,๐๐๐	๑๔,๖๓๘,๐๐๐	-	-	-

รายละเอียดโครงการพัฒนา
แผนพัฒนาท้องถิ่น (พ.ศ.๒๕๖๑ - ๒๕๖๕)
สำหรับ โครงการที่เกี่วข้องกับภาพขององค์กรปกครองส่วนท้องถิ่น
องค์การบริหารส่วนตำบลคลองชีล้อม

ก.ยุทธศาสตร์จังหวัดที่ ๑ สร้างฐานเศรษฐกิจของจังหวัดด้านเกษตรกรรมและอุตสาหกรรมที่มั่นคงและยั่งยืน

ข.ยุทธศาสตร์การพัฒนาของ อบต.ในเขตจังหวัดที่ ๑ การพัฒนาด้านโครงสร้างพื้นฐานควบคู่การท่องเที่ยวเชิงอนุรักษ์

๑. ยุทธศาสตร์การพัฒนาด้านโครงสร้างพื้นฐาน

๑.๒ แผนงานอุตสาหกรรมและการโยธา

ที่	โครงการ	วัตถุประสงค์	เป้าหมาย (ผลผลิตของโครงการ)	งบประมาณ					ตัวชี้วัด (KPI)	ผลลัพธ์ที่คาดว่าจะได้รับ	หน่วยงาน ที่รับผิดชอบ
				๒๕๖๑	๒๕๖๒	๒๕๖๓	๒๕๖๔	๒๕๖๕			
๑	โครงการก่อสร้างถนน คสล. สายควนกล้วย หมู่ที่ ๑ - หมู่ที่ ๔ ต.คลองชีล้อม - หมู่ที่ ๕ ต.บางเป้า อ.กันตัง จ.ตรัง	-เพื่อก่อสร้าง ปรับปรุง เส้นทางคมนาคมให้ได้ มาตรฐาน	- ก่อสร้างถนน คสล. ผิวจราจรกว้าง ๕ เมตร หนา ๐.๑๕ เมตร ระยะทาง ๒,๔๓๐ เมตร หรือมีพื้นที่ดำเนินการ ไม่น้อยกว่า ๑๒,๑๕๐ ตร.ม.	๙,๙๐๐,๐๐๐	๙,๙๐๐,๐๐๐	๙,๙๐๐,๐๐๐	๙,๙๐๐,๐๐๐	๙,๙๐๐,๐๐๐	ความยาวนาน	มีถนนที่ได้มาตรฐานและการสัญจร ไปมาสะดวก	กองช่าง
๒	โครงการก่อสร้างถนนพารา แอสฟัลต์ติกคอนกรีต สายท่าหยี - หน้าควน หมู่ที่ ๒ ต.คลองชีล้อม	-เพื่อก่อสร้าง ปรับปรุง เส้นทางคมนาคมให้ได้ มาตรฐาน	- ก่อสร้างถนนพาราแอส ฟัลต์ติกคอนกรีต ผิวจราจร กว้าง ๖ ม. ระยะทาง ๒,๑๘๗ ม. หรือมีพื้นที่ดำเนินการ ไม่น้อยกว่า ๑๓,๑๒๒ ตร.ม.	๙,๒๐๐,๐๐๐	๙,๒๐๐,๐๐๐	๙,๒๐๐,๐๐๐	๙,๒๐๐,๐๐๐	๙,๒๐๐,๐๐๐	ความยาวนาน	มีถนนที่ได้มาตรฐานและการสัญจร ไปมาสะดวก	กองช่าง

รายละเอียดโครงการพัฒนา
แผนพัฒนาท้องถิ่น (พ.ศ.๒๕๖๑ - ๒๕๖๕)
สำหรับ โครงการที่เกี่วข้องขององค์กรปกครองส่วนท้องถิ่น
องค์การบริหารส่วนตำบลคลองชีล้อม

ก.ยุทธศาสตร์จังหวัดที่ ๑ สร้างฐานเศรษฐกิจของจังหวัดด้านเกษตรกรรมและอุตสาหกรรมที่มั่นคงและยั่งยืน

ข.ยุทธศาสตร์การพัฒนาของ อบต.ในเขตจังหวัดที่ ๑ การพัฒนาด้านโครงสร้างพื้นฐานควบคู่การท่องเที่ยวเชิงอนุรักษ์

๑. ยุทธศาสตร์การพัฒนาด้านโครงสร้างพื้นฐาน

๑.๒ แผนงานอุตสาหกรรมและการโยธา

ที่	โครงการ	วัตถุประสงค์	เป้าหมาย (ผลผลิตของโครงการ)	งบประมาณ					ตัวชี้วัด (KPI)	ผลลัพธ์ที่คาดว่าจะได้รับ	หน่วยงาน ที่รับผิดชอบ
				๒๕๖๑	๒๕๖๒	๒๕๖๓	๒๕๖๔	๒๕๖๕			
๓	โครงการขุดสระน้ำพร้อม ก่อสร้างระบบประปาแบบฝักบัว หมู่ที่ ๔ ต.คลองชีล้อม อ.กันตัง จ.ตรัง	-เพื่อให้ประชาชนมีน้ำ ไว้สำหรับอุปโภค/บริโภค ที่เพียงพอ	-ขุดสระน้ำ กว้าง ๑๐๐ ม. ยาว ๑๐๐ ม. ลึก ๖ ม. และก่อสร้าง ระบบประปาฝักบัว ขนาดกลาง	๓,๖๐๐,๐๐๐	๓,๖๐๐,๐๐๐	๓,๖๐๐,๐๐๐	๓,๖๐๐,๐๐๐	๓,๖๐๐,๐๐๐	จำนวนครัวเรือน ที่มีน้ำใช้อย่าง เพียงพอ	ประชาชนมีน้ำ สำหรับอุปโภค/ บริโภคที่เพียงพอ	กองช่าง
๔	โครงการก่อสร้างอ่างเก็บน้ำ หมู่ที่ ๕ (อ่าวมิด) ต.คลองชีล้อม อ.กันตัง จ.ตรัง	-เพื่อให้ประชาชนมีน้ำ ไว้สำหรับอุปโภค/บริโภค ที่เพียงพอ	-ก่อสร้างอ่างเก็บน้ำ จำนวน ๑ แห่ง ราย ละเอียดตามรูปแบบ รายการของชลประทาน	๕๕,๐๐๐,๐๐๐	๕๕,๐๐๐,๐๐๐	๕๕,๐๐๐,๐๐๐	๕๕,๐๐๐,๐๐๐	๕๕,๐๐๐,๐๐๐	จำนวนครัวเรือน ที่มีน้ำใช้อย่าง เพียงพอ	ประชาชนมีน้ำ สำหรับอุปโภค/ บริโภคที่เพียงพอ	กองช่าง

รายละเอียดโครงการพัฒนา
แผนพัฒนาท้องถิ่น (พ.ศ.๒๕๖๑ - ๒๕๖๕)
สำหรับ โครงการที่เกี่วข้องขององค์กรปกครองส่วนท้องถิ่น
องค์การบริหารส่วนตำบลคลองชีล้อม

ก.ยุทธศาสตร์จังหวัดที่ ๑ สร้างฐานเศรษฐกิจของจังหวัดด้านเกษตรกรรมและอุตสาหกรรมที่มั่นคงและยั่งยืน

ข.ยุทธศาสตร์การพัฒนาของ อบต.ในเขตจังหวัดที่ ๑ การพัฒนาด้านโครงสร้างพื้นฐานควบคู่การท่องเที่ยวเชิงอนุรักษ์

๑. ยุทธศาสตร์การพัฒนาด้านโครงสร้างพื้นฐาน

๑.๒ แผนงานอุตสาหกรรมและการโยธา

ที่	โครงการ	วัตถุประสงค์	เป้าหมาย (ผลผลิตของโครงการ)	งบประมาณ					ตัวชี้วัด (KPI)	ผลลัพธ์ที่คาดว่าจะได้รับ	หน่วยงาน ที่รับผิดชอบ
				๒๕๖๑	๒๕๖๒	๒๕๖๓	๒๕๖๔	๒๕๖๕			
๕	โครงการปรับปรุงผิวจราจร พาราแอสฟัลต์ติกคอนกรีต สายท่าหลุมถี ม.๓ ต.คลอง ชีล้อม อ.กันตัง จ.ตรัง	เพื่อปรับปรุงเส้นทาง คมนาคมให้ได้ มาตรฐาน	ปรับปรุงผิวจราจรพาราแอส ฟัลต์ติกคอนกรีต กว้าง ๖.๐๐ ม. ยาว ๑,๘๓๐ ม. หนา ๐.๐๕ ม. หรือพื้นที่ดำเนินการไม่ น้อยกว่า ๑๐,๙๘๐ ตร.ม.	-	-	๖,๐๓๐,๐๐๐	๖,๐๓๐,๐๐๐	๖,๐๓๐,๐๐๐	ความยาวนาน	มีถนนที่ได้มาตรฐานและการสัญจร ไปมาสะดวก	กองช่าง
๖	โครงการปรับปรุงผิวจราจร พาราแอสฟัลต์ติกคอนกรีต สายบ้านน้ำฉา ม.๓ ต.คลอง ชีล้อม อ.กันตัง จ.ตรัง	เพื่อปรับปรุงเส้นทาง คมนาคมให้ได้ มาตรฐาน	ปรับปรุงผิวจราจรพาราแอส ฟัลต์ติกคอนกรีต กว้าง ๕.๐๐ม. ยาว ๑,๕๐๐ม. หนา ๐.๐๕ ม. หรือพื้นที่ ดำเนินการไม่น้อยกว่า ๗,๕๐๐ ตร.ม.	-	-	๔,๑๒๕,๐๐๐	๔,๑๒๕,๐๐๐	๔,๑๒๕,๐๐๐	ความยาวนาน	มีถนนที่ได้มาตรฐานและการสัญจร ไปมาสะดวก	กองช่าง

รายละเอียดโครงการพัฒนา
แผนพัฒนาท้องถิ่น (พ.ศ.๒๕๖๑ - ๒๕๖๕)
สำหรับ โครงการที่เกี่วข้องขององค์กรปกครองส่วนท้องถิ่น
องค์การบริหารส่วนตำบลคลองชีล้อม

ก.ยุทธศาสตร์จังหวัดที่ ๑ สร้างฐานเศรษฐกิจของจังหวัดด้านเกษตรกรรมและอุตสาหกรรมที่มั่นคงและยั่งยืน

ข.ยุทธศาสตร์การพัฒนาของ อบต.ในเขตจังหวัดที่ ๑ การพัฒนาด้านโครงสร้างพื้นฐานควบคู่การท่องเที่ยวเชิงอนุรักษ์

๑. ยุทธศาสตร์การพัฒนาด้านโครงสร้างพื้นฐาน

๑.๒ แผนงานอุตสาหกรรมและการโยธา

ที่	โครงการ	วัตถุประสงค์	เป้าหมาย (ผลผลิตของโครงการ)	งบประมาณ					ตัวชี้วัด (KPI)	ผลลัพธ์ที่คาดว่าจะได้รับ	หน่วยงาน ที่รับผิดชอบ
				๒๕๖๑	๒๕๖๒	๒๕๖๓	๒๕๖๔	๒๕๖๕			
๗	โครงการปรับปรุงผิวจราจร พาราแอสฟัลต์ติกคอนกรีต สายคลองวังเวียน-สนามกีฬา ม.๔ ต.คลองชีล้อม อ.กันตัง จ.ตรัง	เพื่อปรับปรุงเส้นทาง คมนาคมให้ได้ มาตรฐาน	ปรับปรุงผิวจราจรพาราแอส ฟัลต์ติกคอนกรีต กว้าง ๕.๐๐ ม. ยาว ๑,๔๐๐ ม. หนา ๐.๐๕ ม. หรือพื้นที่ดำเนินการ ไม่น้อยกว่า ๗,๐๐๐ ตรม.	-	-	๓,๘๕๐,๐๐๐	๓,๘๕๐,๐๐๐	๓,๘๕๐,๐๐๐	ความยาวถนน	มีถนนที่ได้มาตรฐานและการสัญจร ไปมาสะดวก	กองช่าง

รายละเอียดโครงการพัฒนา
แผนพัฒนาท้องถิ่น (พ.ศ.๒๕๖๑ - ๒๕๖๕)
สำหรับ โครงการที่เกี่วข้องขององค์กรปกครองส่วนท้องถิ่น
องค์การบริหารส่วนตำบลคลองชีล้อม

ก.ยุทธศาสตร์จังหวัดที่ ๑ สร้างฐานเศรษฐกิจของจังหวัดด้านเกษตรกรรมและอุตสาหกรรมที่มั่นคงและยั่งยืน

ข.ยุทธศาสตร์การพัฒนาของ อบต.ในเขตจังหวัดที่ ๑ การพัฒนาด้านโครงสร้างพื้นฐานควบคู่การท่องเที่ยวเชิงอนุรักษ์

๑. ยุทธศาสตร์การพัฒนาด้านโครงสร้างพื้นฐาน

๑.๒ แผนงานอุตสาหกรรมและการโยธา

ที่	โครงการ	วัตถุประสงค์	เป้าหมาย (ผลผลิตของโครงการ)	งบประมาณ					ตัวชี้วัด (KPI)	ผลลัพธ์ที่คาดว่าจะได้รับ	หน่วยงาน ที่รับผิดชอบ
				๒๕๖๑	๒๕๖๒	๒๕๖๓	๒๕๖๔	๒๕๖๕			
๘	โครงการปรับปรุงผิวจราจร พาราแอสฟัลท์ติกคอนกรีต สายสี่แยกทุ่งนา-สี่แยกป่าแต ม.๕ ต.คลองชีล้อม อ.กันตัง จ.ตรัง	เพื่อปรับปรุงเส้นทาง คมนาคมให้ได้ มาตรฐาน	ปรับปรุงผิวจราจรพาราแอส ฟัลท์ติกคอนกรีต กว้าง ๖.๐๐ ม ยาว ๑,๐๗๐ ม. หนา ๐.๐๕ ม. หรือพื้นที่ดำเนินการ ไม่น้อยกว่า ๖,๔๒๐ ตรม.	-	-	๓,๕๓๐,๐๐๐	๓,๕๓๐,๐๐๐	๓,๕๓๐,๐๐๐	ความยาวถนน	มีถนนที่ได้มาตรฐานและการสัญจร ไปมาสะดวก	กองช่าง

รายละเอียดโครงการพัฒนา
แผนพัฒนาท้องถิ่น (พ.ศ.๒๕๖๑ - ๒๕๖๕)
สำหรับ โครงการที่เกี่วกับคุณภาพขององค์กรปกครองส่วนท้องถิ่น
องค์การบริหารส่วนตำบลคลองชีล้อม

ก.ยุทธศาสตร์จังหวัดที่ ๑ สร้างฐานเศรษฐกิจของจังหวัดด้านเกษตรกรรมและอุตสาหกรรมที่มั่นคงและยั่งยืน

ข.ยุทธศาสตร์การพัฒนาของ อบต.ในเขตจังหวัดที่ ๑ การพัฒนาด้านโครงสร้างพื้นฐานควบคู่การท่องเที่ยวเชิงอนุรักษ์

๑. ยุทธศาสตร์การพัฒนาด้านโครงสร้างพื้นฐาน

๑.๒ แผนงานอุตสาหกรรมและการโยธา

ที่	โครงการ	วัตถุประสงค์	เป้าหมาย (ผลผลิตของโครงการ)	งบประมาณ					ตัวชี้วัด (KPI)	ผลลัพธ์ที่คาดว่าจะได้รับ	หน่วยงาน ที่รับผิดชอบ
				๒๕๖๑	๒๕๖๒	๒๕๖๓	๒๕๖๔	๒๕๖๕			
๙	โครงการปรับปรุงผิวจราจร พาราแอสฟัลติกคอนกรีต สายสี่แยกทุ่งนา-ในทอน เชื่อมต่อสี่แยกทุ่งนา หมู่ที่ ๕ ต.คลองชีล้อม - หมู่ที่ ๓ ต.บางเป้า อ.กันตัง จ.ตรัง	เพื่อปรับปรุงเส้นทาง คมนาคมให้ได้ มาตรฐาน	ปรับปรุงผิวจราจรพาราแอส ฟัลติกคอนกรีต กว้าง ๖.๐๐ ม. ยาว ๓,๗๖๐ ม. หนา ๐.๐๕ ม. หรือพื้นที่ดำเนินการ ไม่น้อยกว่า ๒๒,๕๖๖ ตร.ม.	-	-	๑๑,๒๘๐,๐๐๐	๑๑,๒๘๐,๐๐๐	๑๑,๒๘๐,๐๐๐	ความยาวนาน	มีถนนที่ได้มาตรฐานและการสัญจร ไปมาสะดวก	กองช่าง
๑๐	โครงการก่อสร้างสะพานข้ามคลอง สะพานจรดเขตตำบลทุ่งค่าย	-เพื่ออำนวยความสะดวก สะพานสำหรับแหล่ง ท่องเที่ยวป่าชายเลน	-ก่อสร้างสะพาน คสล. กว้าง ๙ เมตร ยาว ๓๐๐ เมตร	-	๓๐,๐๐๐,๐๐๐	๓๐,๐๐๐,๐๐๐	๓๐,๐๐๐,๐๐๐	๓๐,๐๐๐,๐๐๐	ร้อยละความ พึงพอใจของผู้ ใช้สะพาน	ประชาชนได้รับความ สะดวกในการท่องเที่ยว ป่าชายเลน	กองช่าง
รวม	๑๐ โครงการ	-	-	๓๗,๓๐๐,๐๐๐	๑๐๗,๓๐๐,๐๐๐	๑๒๕,๒๓๕,๐๐๐	๑๒๕,๒๓๕,๐๐๐	๑๒๕,๒๓๕,๐๐๐	-	-	-

รายละเอียดโครงการพัฒนา
แผนพัฒนาท้องถิ่น (พ.ศ.๒๕๖๑ - ๒๕๖๕)
สำหรับ โครงการที่เกี่วข้องขององค์กรปกครองส่วนท้องถิ่น
องค์การบริหารส่วนตำบลคลองชีล้อม

ก.ยุทธศาสตร์จังหวัดที่ ๓ การเสริมสร้างความมั่นคงทางสังคม พัฒนาคุณภาพชีวิตและการศึกษาเรียนรู้อย่างมีคุณภาพ
ข.ยุทธศาสตร์การพัฒนาของ อบต.ในเขตจังหวัดที่ ๒ การพัฒนาด้านคุณภาพชีวิตและส่งเสริมการศึกษาเรียนรู้แบบองค์รวม
๒ ยุทธศาสตร์การพัฒนาด้านคุณภาพชีวิตและส่งเสริมการศึกษา
๒.๑ แผนงานบริหารงานทั่วไป

ที่	โครงการ	วัตถุประสงค์	เป้าหมาย (ผลผลิตของโครงการ)	งบประมาณ					ตัวชี้วัด (KPI)	ผลลัพธ์ที่คาดว่าจะได้รับ	หน่วยงาน ที่รับผิดชอบ
				๒๕๖๑	๒๕๖๒	๒๕๖๓	๒๕๖๔	๒๕๖๕			
๑	โครงการติดตั้งระบบป้ายประชาสัมพันธ์แบบจอแสดงภาพแอลอีดี ชนิดติดตั้ง	-เพื่อเผยแพร่ข่าวสารและประชาสัมพันธ์กิจกรรมของ อบต. คลองชีล้อม	-ติดตั้งป้ายประชาสัมพันธ์ แบบจอแสดงภาพแอลอีดี ชนิดติดตั้งภายนอกอาคารพร้อมอุปกรณ์ จำนวน ๑ ชุด	๑,๐๐๐,๐๐๐	๑,๐๐๐,๐๐๐	๑,๐๐๐,๐๐๐	๑,๐๐๐,๐๐๐	๑,๐๐๐,๐๐๐	จำนวนป้ายประชาสัมพันธ์	ประชาชนรับรู้ข้อมูลข่าวสารอย่างทั่วถึง	กองช่าง
รวม	๑ โครงการ	-	-	๑,๐๐๐,๐๐๐	๑,๐๐๐,๐๐๐	๑,๐๐๐,๐๐๐	๑,๐๐๐,๐๐๐	๑,๐๐๐,๐๐๐	-	-	-

รายละเอียดโครงการพัฒนา
แผนพัฒนาท้องถิ่น (พ.ศ.๒๕๖๑ - ๒๕๖๕)
สำหรับ โครงการที่เกินศักยภาพขององค์กรปกครองส่วนท้องถิ่น
องค์การบริหารส่วนตำบลคลองชีล้อม

ก.ยุทธศาสตร์จังหวัดที่ ๓ การเสริมสร้างความมั่นคงทางสังคม พัฒนาคุณภาพชีวิตและการศึกษาเรียนรู้อย่างมีคุณภาพ
ข.ยุทธศาสตร์การพัฒนาของ อบต.ในเขตจังหวัดที่ ๒ การพัฒนาด้านคุณภาพชีวิตและส่งเสริมการศึกษาเรียนรู้แบบองค์รวม
๒ ยุทธศาสตร์การพัฒนาด้านคุณภาพชีวิตและส่งเสริมการศึกษา
๒.๒ แผนงานการรักษาความสงบภายใน

ที่	โครงการ	วัตถุประสงค์	เป้าหมาย (ผลผลิตของโครงการ)	งบประมาณ					ตัวชี้วัด (KPI)	ผลลัพธ์ที่คาดว่าจะได้รับ	หน่วยงาน ที่รับผิดชอบ
				๒๕๖๑	๒๕๖๒	๒๕๖๓	๒๕๖๔	๒๕๖๕			
๑	โครงการติดตั้งระบบกล้องวงจรปิด (CCTV) พร้อมศูนย์ควบคุมภายในตำบลคลองชีล้อม อ.กันตัง จ.ตรัง	-เพื่อเป็นระบบป้องกันภัยในชุมชน	-ติดตั้งระบบกล้องวงจรปิด (CCTV) พร้อมศูนย์ควบคุม	๙๙๘,๐๐๐	๙๙๘,๐๐๐	๙๙๘,๐๐๐	๙๙๘,๐๐๐	๙๙๘,๐๐๐	จำนวนจุดที่ติดตั้ง	การเกิดภัยในชุมชนลดน้อยลง	กองช่าง
รวม	๑ โครงการ	-	-	๙๙๘,๐๐๐	๙๙๘,๐๐๐	๙๙๘,๐๐๐	๙๙๘,๐๐๐	๙๙๘,๐๐๐	-	-	-

บัญชีครุภัณฑ์
 แผนพัฒนาท้องถิ่น (พ.ศ.๒๕๖๑ - ๒๕๖๕)
 องค์การบริหารส่วนตำบลคลองขี้ล้อม

ที่	แผนงาน	หมวด	ประเภท	เป้าหมาย (ผลผลิตของครุภัณฑ์)	งบประมาณ					หน่วยงาน ที่รับผิดชอบ
					๒๕๖๑ (บาท)	๒๕๖๒ (บาท)	๒๕๖๓ (บาท)	๒๕๖๔ (บาท)	๒๕๖๕ (บาท)	
๑	เคหะและชุมชน	ครุภัณฑ์	ครุภัณฑ์การเกษตร	จัดซื้อเครื่องสูบน้ำแบบ จุ่มน้ำ ขนาด ๑ แรงม้า จำนวน ๔ เครื่อง	๑๐๐,๐๐๐	๑๐๐,๐๐๐	๑๐๐,๐๐๐	๑๐๐,๐๐๐	๑๐๐,๐๐๐	กองช่าง
๒	เคหะและชุมชน	ครุภัณฑ์	ครุภัณฑ์การเกษตร	จัดซื้อเครื่องสูบน้ำแบบ จุ่มน้ำ ขนาด ๑.๕ แรงม้า จำนวน ๔ เครื่อง	๑๒๐,๐๐๐	๑๒๐,๐๐๐	๑๒๐,๐๐๐	๑๒๐,๐๐๐	๑๒๐,๐๐๐	กองช่าง
๓	เคหะและชุมชน	ครุภัณฑ์	ครุภัณฑ์การเกษตร	จัดซื้อเครื่องสูบน้ำแบบ จุ่มน้ำ ขนาด ๒ แรงม้า จำนวน ๔ เครื่อง	๑๔๐,๐๐๐	๑๔๐,๐๐๐	๑๔๐,๐๐๐	๑๔๐,๐๐๐	๑๔๐,๐๐๐	กองช่าง
๔	เคหะและชุมชน	ครุภัณฑ์	ครุภัณฑ์สำรวจ	จัดซื้อเครื่องวัดระดับ น้ำบ่อบาดาล จำนวน ๑ เครื่อง	-	๗๕,๐๐๐	๗๕,๐๐๐	-	-	กองช่าง

บัญชีครุภัณฑ์
แผนพัฒนาท้องถิ่น (พ.ศ.๒๕๖๑ - ๒๕๖๕)
องค์การบริหารส่วนตำบลคลองสี้อม

ที่	แผนงาน	หมวด	ประเภท	เป้าหมาย (ผลผลิตของครุภัณฑ์)	งบประมาณ					หน่วยงาน ที่รับผิดชอบ
					๒๕๖๑ (บาท)	๒๕๖๒ (บาท)	๒๕๖๓ (บาท)	๒๕๖๔ (บาท)	๒๕๖๕ (บาท)	
๕	เคหะและชุมชน	ครุภัณฑ์	ครุภัณฑ์การเกษตร	จัดซื้อเครื่องสูบน้ำแบบ หอยโข่ง จำนวน ๑ เครื่อง	๒๐,๐๐๐	๒๐,๐๐๐	๒๐,๐๐๐	๒๐,๐๐๐	๒๐,๐๐๐	กองช่าง
๖	เคหะและชุมชน	ครุภัณฑ์	ครุภัณฑ์ไฟฟ้าและ วิทยุ	จัดซื้อเครื่องกระจาย เสียงและเครื่องรับสัญญาณ กระจายเสียงทางไกล (ลูกข่ายพร้อมอุปกรณ์ จำนวน ๑๐ ชุด)	-	๑,๓๐๔,๘๐๐	๑,๓๐๔,๘๐๐	๑,๓๐๔,๘๐๐	๑,๓๐๔,๘๐๐	กองช่าง
๗	การรักษาความสงบภายใน	ครุภัณฑ์	ครุภัณฑ์ยานพาหนะ และขนส่ง	จัดซื้อรถบรรทุกน้ำ น้ำเอนกประสงค์ จำนวน ๑ คัน	-	๒,๑๙๐,๐๐๐	๒,๑๙๐,๐๐๐	๒,๑๙๐,๐๐๐	๒,๑๙๐,๐๐๐	กองช่าง
๘	สังคมสงเคราะห์	ครุภัณฑ์	ครุภัณฑ์ยานพาหนะ และขนส่ง	จัดซื้อรถจักรยานยนต์ จำนวน ๑ คัน	-	-	๕๖,๐๐๐	๕๖,๐๐๐	๕๖,๐๐๐	กองสวัสดิ การสังคม

บัญชีครุภัณฑ์
แผนพัฒนาท้องถิ่น (พ.ศ.๒๕๖๑ - ๒๕๖๕)
องค์การบริหารส่วนตำบลคลองชีล้อม

ที่	แผนงาน	หมวด	ประเภท	เป้าหมาย (ผลผลิตของครุภัณฑ์)	งบประมาณ					หน่วยงาน ที่รับผิดชอบ
					๒๕๖๑ (บาท)	๒๕๖๒ (บาท)	๒๕๖๓ (บาท)	๒๕๖๔ (บาท)	๒๕๖๕ (บาท)	
๙	การรักษาความสงบภายใน	ครุภัณฑ์	ครุภัณฑ์โฆษณาและ เผยแพร่	จัดซื้อกล่องวงจรปิด พร้อมศูนย์ควบคุม จำนวน ๘ จุด	๙๙๘,๐๐๐	๙๙๘,๐๐๐	๙๙๘,๐๐๐	๙๙๘,๐๐๐	๙๙๘,๐๐๐	กองช่าง
๑๐	บริหารงานทั่วไป	ครุภัณฑ์	ครุภัณฑ์สำนักงาน	จัดซื้ออุปกรณ์อ่านบัตร แบบอเนกประสงค์ จำนวน ๕ เครื่อง	-	-	๓,๕๐๐	๓,๕๐๐	๓,๕๐๐	สำนักปลัด
๑๑	บริหารงานทั่วไป	ครุภัณฑ์	ยานพาหนะและ ขนส่ง	จัดซื้อรถจักรยานยนต์ จำนวน ๑ คัน	๕๑,๐๐๐	๕๑,๐๐๐	-	-	-	กองคลัง

บัญชีครุภัณฑ์
แผนพัฒนาท้องถิ่น (พ.ศ.๒๕๖๑ - ๒๕๖๕)
องค์การบริหารส่วนตำบลคลองชีล้อม

ที่	แผนงาน	หมวด	ประเภท	เป้าหมาย (ผลผลิตของครุภัณฑ์)	งบประมาณ					หน่วยงาน ที่รับผิดชอบ
					๒๕๖๑ (บาท)	๒๕๖๒ (บาท)	๒๕๖๓ (บาท)	๒๕๖๔ (บาท)	๒๕๖๕ (บาท)	
๑๒	บริหารงานทั่วไป	ครุภัณฑ์	ครุภัณฑ์ยานพาหนะ และขนส่ง	จัดซื้อรถบรรทุก(ดีเซล) ขนาด ๑ ตัน ปริมาตร กระบอกสูบไม่ต่ำกว่า ๒,๔๐๐ ซีซี หรือกำลัง เครื่องยนต์สูงสุดไม่ต่ำ กว่า ๑๑๐ กิโลวัตต์ ขับเคลื่อน ๒ ล้อ แบบดับเบิ้ลแคว็บ จำนวน ๑ คัน	-	๘๑๔,๐๐๐	-	-	-	สำนักปลัด
๑๓	เคหะและชุมชน	ครุภัณฑ์	ครุภัณฑ์ยานพาหนะ และขนส่ง	จัดซื้อรถบรรทุก(ดีเซล) จำนวน ๑ คัน	-	๗๑๕,๐๐๐	๗๑๕,๐๐๐	๗๑๕,๐๐๐	๗๑๕,๐๐๐	กองช่าง

บัญชีครุภัณฑ์
 แผนพัฒนาท้องถิ่น (พ.ศ.๒๕๖๑ - ๒๕๖๕)
 องค์การบริหารส่วนตำบลคลองสีล่อม

ที่	แผนงาน	หมวด	ประเภท	เป้าหมาย (ผลผลิตของครุภัณฑ์)	งบประมาณ					หน่วยงาน ที่รับผิดชอบ
					๒๕๖๑ (บาท)	๒๕๖๒ (บาท)	๒๕๖๓ (บาท)	๒๕๖๔ (บาท)	๒๕๖๕ (บาท)	
๑๔	เคหะและชุมชน	ครุภัณฑ์	ครุภัณฑ์ไฟฟ้าและ วิทยุ	จัดซื้อกล่องโทรทัศน์ วงจรปิดชนิดเครือข่าย แบบปรับมุมมอง แบบ ที่ ๑ สำหรับใช้ในงาน รักษาความปลอดภัย ทั่วไป จำนวน ๖ ชุด	-	๒๒๘,๐๐๐	๒๒๘,๐๐๐	๒๒๘,๐๐๐	๒๒๘,๐๐๐	กองช่าง
๑๕	เคหะและชุมชน	ครุภัณฑ์	โฆษณาและเผยแพร่	จัดซื้ออุปกรณ์บันทึกภาพ เครือข่าย จำนวน ๑ เครื่อง	๒๔,๐๐๐	๒๔,๐๐๐	๒๔,๐๐๐	๒๔,๐๐๐	๒๔,๐๐๐	กองช่าง
รวม					๑,๔๕๓,๐๐๐	๖,๗๗๙,๘๐๐	๕,๙๗๔,๓๐๐	๕,๘๙๙,๓๐๐	๕,๘๙๙,๓๐๐	

ส่วนที่ ๔

การติดตามและประเมินผล

๑. การติดตามและประเมินผลยุทธศาสตร์

ตามพระราชบัญญัติกำหนดแผนและขั้นตอนการกระจายอำนาจให้แก่องค์กรปกครองส่วนท้องถิ่น พ.ศ. ๒๕๔๒ ได้กำหนดให้องค์กรปกครองส่วนท้องถิ่น มีอำนาจและหน้าที่ในการจัดทำแผนพัฒนาท้องถิ่นของตนเอง โดยในการจัดทำแผนพัฒนาขององค์กรปกครองส่วนท้องถิ่นนั้น จะต้องดำเนินการตามระเบียบกระทรวงมหาดไทย ว่าด้วยการจัดทำแผนพัฒนาขององค์กรปกครองส่วนท้องถิ่น พ.ศ. ๒๕๔๘ และที่แก้ไขเพิ่มเติมถึง (ฉบับที่ ๓) พ.ศ. ๒๕๖๑ ทั้งนี้ แผนพัฒนาท้องถิ่นจะต้องสอดคล้องกับแผนพัฒนาจังหวัด ยุทธศาสตร์การพัฒนาขององค์กรปกครองส่วนท้องถิ่นในเขตจังหวัด แผนพัฒนาอำเภอ แผนพัฒนาตำบล แผนพัฒนาหมู่บ้านหรือแผนชุมชน อันมีลักษณะเป็นการกำหนดรายละเอียดแผนงาน ดังนั้น จึงต้องมีการกำหนดยุทธศาสตร์การพัฒนาขององค์กรปกครองส่วนท้องถิ่นในเขตจังหวัดขึ้น ตามกระบวนการพิจารณาจากประชาคมท้องถิ่นระดับจังหวัด ร่วมกับคณะกรรมการพัฒนาองค์การบริหารส่วนจังหวัด คณะกรรมการประสานแผนพัฒนาท้องถิ่นระดับจังหวัด ผู้แทนองค์กรปกครองส่วนท้องถิ่นในเขตจังหวัด ร่วมกันจัดทำ ทบทวน หรือเปลี่ยนแปลงยุทธศาสตร์การพัฒนาขององค์กรปกครองส่วนท้องถิ่นในเขตจังหวัด เพื่อให้การ จัดทำแผนพัฒนาขององค์กรปกครองส่วนท้องถิ่นเกิดประสิทธิภาพ ประสิทธิผล โดยนำยุทธศาสตร์การพัฒนา ขององค์กรปกครองส่วนท้องถิ่นในเขตจังหวัดไปใช้เป็นแนวทางในการจัดทำแผนพัฒนาท้องถิ่นของตนเองได้ ต่อไป และเพื่อให้สามารถบูรณาการกับแผนพัฒนาจังหวัด แผนปฏิบัติการประจำปีของจังหวัดและ ตอบสนองความต้องการของประชาชนอันจะนำไปสู่การจัดทำงบประมาณ ที่มีประสิทธิภาพในท้องถิ่นได้อย่าง แท้จริง เป็นเครื่องมือในการพัฒนาท้องถิ่นให้เข้มแข็ง เกิดประโยชน์สูงสุดต่อประชาชนในท้องถิ่น

ดังนั้น องค์กรปกครองส่วนท้องถิ่น จึงต้องกำหนดยุทธศาสตร์การพัฒนาขององค์กร ปกครองส่วนท้องถิ่นให้สอดคล้องยุทธศาสตร์การพัฒนาขององค์กรปกครองส่วนท้องถิ่นในเขตจังหวัด เพื่อนำไปสู่การ บูรณาการร่วมกันให้เกิดความสอดคล้องกับแผนพัฒนาจังหวัด สามารถเชื่อมโยงไปสู่แผนพัฒนา กลุ่มจังหวัด แผนพัฒนาภาค แผนพัฒนาเศรษฐกิจและสังคมแห่งชาติ ฉบับที่ ๑๒ แผนยุทธศาสตร์ชาติ ๒๐ ปี ไทยแลนด์ ๔.๐ และในการจัดทำแผนพัฒนาท้องถิ่น (พ.ศ. ๒๕๖๑ – ๒๕๖๕) จะต้องมีการติดตามและ ติดตามและประเมินผลยุทธศาสตร์เพื่อความสอดคล้องแผนพัฒนาท้องถิ่นขององค์กรปกครองส่วนท้องถิ่น ตามระเบียบกระทรวงมหาดไทย ว่าด้วยการจัดทำแผนขององค์กรปกครองส่วนท้องถิ่น พ.ศ. ๒๕๔๘ และที่ แก้ไขเพิ่มเติมถึง (ฉบับที่ ๓) พ.ศ. ๒๕๖๑ โดยคณะกรรมการติดตามและประเมินผลแผนพัฒนาท้องถิ่น จะต้องดำเนินการให้คะแนนตามเกณฑ์ที่กำหนดไว้ ซึ่งเป็นส่วนหนึ่งของการติดตามและประเมินผลแผนพัฒนา โดยดำเนินการให้แล้วเสร็จภายในหกสิบวัน นับแต่วันที่ประกาศใช้งบประมาณรายจ่าย รายละเอียดแนวทางการ พิจารณาตามหนังสือกระทรวงมหาดไทย ด่วนที่สุด ที่ มท ๐๘๑๐.๓/ว ๒๙๓๑ ลงวันที่ ๑๕ พฤษภาคม ๒๕๖๒ เรื่อง ชักซ้อมแนวทางการทบทวนแผนพัฒนาท้องถิ่น (พ.ศ. ๒๕๖๑ – ๒๕๖๕) ขององค์กรปกครอง ส่วนท้องถิ่น ดังนี้

**๑.แนวทางการพิจารณาการติดตามและประเมินผลยุทธศาสตร์เพื่อความสอดคล้อง
แผนพัฒนาท้องถิ่น ประกอบด้วย**

ประเด็นการพิจารณา	คะแนน
๑.ข้อมูลสภาพทั่วไปและข้อมูลพื้นฐานขององค์กรปกครองส่วนท้องถิ่น	๒๐
๒.การวิเคราะห์สภาพการณ์และศักยภาพ	๒๐
๓.ยุทธศาสตร์ ประกอบด้วย	(๖๐)
๓.๑ ยุทธศาสตร์ขององค์กรปกครองส่วนท้องถิ่น	๑๐
๓.๒ ยุทธศาสตร์ขององค์กรปกครองส่วนท้องถิ่นในเขตจังหวัด	๑๐
๓.๓ ยุทธศาสตร์จังหวัด	๑๐
๓.๔ วิสัยทัศน์	๕
๓.๕ กลยุทธ์	๕
๓.๖ เป้าประสงค์ของแต่ละประเด็นกลยุทธ์	๕
๓.๗ จุดยืนทางยุทธศาสตร์	๕
๓.๘ แผนงาน	๕
๓.๙ ความเชื่อมโยงของยุทธศาสตร์ในภาพรวม	๕

**แนวทางเบื้องต้นในการให้คะแนนแนวทางการพิจารณาการติดตามและประเมินผลยุทธศาสตร์
เพื่อความสอดคล้องแผนพัฒนาท้องถิ่นขององค์กรปกครองส่วนท้องถิ่น**

ประเด็นการพิจารณา	รายละเอียดหลักเกณฑ์	คะแนนเต็ม	คะแนนที่ได้
๑. ข้อมูลสภาพทั่วไปและข้อมูลพื้นฐานขององค์กรปกครองส่วนท้องถิ่น	ควรประกอบด้วยข้อมูลดังนี้ (๑) ข้อมูลเกี่ยวกับด้านกายภาพ เช่น ที่ตั้งของหมู่บ้าน/ชุมชน/ตำบล ลักษณะภูมิประเทศ ลักษณะภูมิอากาศ ลักษณะของที่ดิน ลักษณะของแหล่งน้ำ ลักษณะของป่าไม้ ฯลฯ ด้านการเมือง/การปกครอง เช่น เขตการปกครองการเลือกตั้ง ฯลฯ	๒๐ (๓)	
	(๒) ข้อมูลเกี่ยวกับด้านการเมือง/การปกครอง เช่น เขตการปกครอง การเลือกตั้ง ฯลฯ ประชากร เช่น ข้อมูลเกี่ยวกับจำนวนประชากร และช่วงอายุและจำนวนประชากร ฯลฯ	(๒)	
	(๓) ข้อมูลเกี่ยวกับสภาพทางสังคม เช่น การศึกษา สาธารณสุข อาชญากรรม ยาเสพติด การสังคมสงเคราะห์	(๒)	
	(๔) ข้อมูลเกี่ยวกับระบบบริหารพื้นฐาน เช่น การคมนาคมขนส่ง การไฟฟ้า การประปา โทรศัพท์ ฯลฯ	(๒)	
	(๕) ข้อมูลเกี่ยวกับระบบเศรษฐกิจ เช่น การเกษตร การประมง การประมงสัตว์ การบริการ การท่องเที่ยว อุตสาหกรรม การพาณิชย์/กลุ่มอาชีพแรงงาน ฯลฯ	(๒)	
	(๖) ข้อมูลเกี่ยวกับศาสนา ประเพณี วัฒนธรรม เช่น การนับถือศาสนาประเพณี และงานประจำปี ภูมิปัญญาท้องถิ่น ภาษาถิ่น สินค้าพื้นเมืองและของที่ระลึก ฯลฯ และอื่นๆ	(๒)	
	(๗) ข้อมูลเกี่ยวกับทรัพยากรธรรมชาติ เช่น น้ำ ป่าไม้ ภูเขา คุณภาพของทรัพยากรธรรมชาติ ฯลฯ	(๒)	
	(๘) การสำรวจและจัดเก็บข้อมูลเพื่อการจัดทำแผนพัฒนาท้องถิ่นหรือการใช้ข้อมูล จปฐ.	(๒)	
	(๙) การประชุมประชาคมท้องถิ่น รูปแบบ วิธีการ และการดำเนินการประชุมประชาคมท้องถิ่นโดยใช้กระบวนการร่วมคิด ร่วมทำ ร่วมตัดสินใจ ร่วมตรวจสอบ ร่วมรับประโยชน์ร่วมแก้ไขปัญหา ปรีกษาหารือ แลกเปลี่ยนเรียนรู้ เพื่อแก้ไขปัญหาสำหรับการพัฒนาท้องถิ่นตามอำนาจหน้าที่ขององค์กรปกครองส่วนท้องถิ่น	(๓)	

ประเด็น การพิจารณา	รายละเอียดหลักเกณฑ์	คะแนน เต็ม	คะแนนที่ ได้
๒. การวิเคราะห์ สถานการณ์และ ศักยภาพ	ควรประกอบด้วยข้อมูลดังนี้ (๑) การวิเคราะห์ที่ครอบคลุมความเชื่อมโยง ความสอดคล้องยุทธศาสตร์จังหวัด ยุทธศาสตร์การพัฒนาขององค์กรปกครองส่วนท้องถิ่นในเขตจังหวัด ยุทธศาสตร์ขององค์กรปกครองส่วนท้องถิ่น นโยบายของผู้บริหารท้องถิ่น รวมถึงความเชื่อมโยงแผนยุทธศาสตร์ชาติ ๒๐ ปี แผนพัฒนาเศรษฐกิจและสังคมแห่งชาติ และ Thailand ๔.๐	๒๐ (๕)	
	(๒) การวิเคราะห์การใช้ผังเมืองรวมหรือผังเมืองเฉพาะและการบังคับใช้ผลของการบังคับใช้ สภาพการณ์ที่เกิดขึ้นต่อการพัฒนาท้องถิ่น	(๓)	
	(๓) การวิเคราะห์ทางสังคม เช่น ด้านแรงงาน การศึกษา สาธารณสุข ความยากจน อาชญากรรม ปัญหาสุขภาพจิต เทคโนโลยี จารีต ประเพณี วัฒนธรรม ภูมิปัญญาท้องถิ่น เป็นต้น	(๓)	
	(๔) การวิเคราะห์ทางเศรษฐกิจ ข้อมูลด้านรายได้ครัวเรือน การส่งเสริมอาชีพ กลุ่มอาชีพ กลุ่มทางสังคม การพัฒนาอาชีพและกลุ่มต่างๆ สภาพทางเศรษฐกิจ และความเป็นอยู่ทั่วไป เป็นต้น	(๓)	
	(๕) การวิเคราะห์สิ่งแวดล้อม พื้นที่สีเขียว ธรรมชาติต่างๆ ทางภูมิศาสตร์ กระบวนการหรือสิ่งที่เกิดขึ้น การประดิษฐ์ที่มีผลต่อสิ่งแวดล้อมและการพัฒนา	(๓)	
	(๖) ผลการวิเคราะห์ศักยภาพเพื่อประเมินสถานภาพการพัฒนาในปัจจุบันและโอกาสการพัฒนาในอนาคตของท้องถิ่น ด้วยเทคนิค SWOT Analysis ที่อาจส่งผลต่อการดำเนินงานได้แก่ S-Strength (จุดแข็ง) W-Weakness (จุดอ่อน) O-Opportunity (โอกาส) และT-Threat (อุปสรรค)	(๓)	
๓. ยุทธศาสตร์ ๓.๑ ยุทธศาสตร์ของ องค์กรปกครองส่วน ท้องถิ่น ๓.๒ ยุทธศาสตร์ของ องค์กรปกครองส่วน ท้องถิ่นในเขตจังหวัด ๓.๓ ยุทธศาสตร์จังหวัด	ควรประกอบด้วยข้อมูลดังนี้ สอดคล้องกับสภาพสังคม เศรษฐกิจ สิ่งแวดล้อมของท้องถิ่น ประเด็นปัญหาการพัฒนาและแนวทางการพัฒนาที่สอดคล้องกับยุทธศาสตร์ขององค์กรปกครองส่วนท้องถิ่น และเชื่อมโยงหลักประชารัฐแผนยุทธศาสตร์ชาติ ๒๐ ปี แผนพัฒนาเศรษฐกิจและสังคมแห่งชาติ และ Thailand ๔.๐	๖๐ (๑๐)	
	สอดคล้องและเชื่อมโยงกับสภาพสังคม เศรษฐกิจ สิ่งแวดล้อมของท้องถิ่น และยุทธศาสตร์จังหวัด และเชื่อมโยงหลักประชารัฐแผนยุทธศาสตร์ชาติ ๒๐ ปี แผนพัฒนาเศรษฐกิจและสังคมแห่งชาติและ Thailand ๔.๐	(๑๐)	
	สอดคล้องกับแผนพัฒนาภูมิภาค ยุทธศาสตร์พัฒนาภาค แผนพัฒนาเศรษฐกิจและสังคมแห่งชาติ แผนการบริหารราชการแผ่นดิน นโยบาย/ยุทธศาสตร์ คสช. และนโยบายรัฐบาล หลักประชารัฐ แผนยุทธศาสตร์ชาติ ๒๐ ปี และThailand ๔.๐	(๑๐)	

ประเด็นการพิจารณา	รายละเอียดหลักเกณฑ์	คะแนนเต็ม	คะแนนที่ได้
๓.๔ วิสัยทัศน์	วิสัยทัศน์ ซึ่งมีลักษณะแสดงสถานภาพที่องค์กรปกครองส่วนท้องถิ่นต้องการจะเป็นหรือบรรลุถึงอนาคตอย่างชัดเจน สอดคล้องกับโอกาสและศักยภาพที่เป็นลักษณะเฉพาะขององค์กรปกครองส่วนท้องถิ่นและสัมพันธ์กับโครงการพัฒนา	(๕)	
	แสดงให้เห็นช่องทาง วิธีการ ภารกิจหรือสิ่งที่ต้องทำตามอำนาจหน้าที่ขององค์กรปกครองส่วนท้องถิ่นที่จะนำไปสู่การบรรลุวิสัยทัศน์ หรือแสดงให้เห็นถึงความชัดเจนในสิ่งที่จะดำเนินการให้บรรลุวิสัยทัศน์นั้น	(๕)	
๓.๕ กลยุทธ์	เป้าประสงค์ของแต่ละประเด็นกลยุทธ์มีความสอดคล้องและสนับสนุนต่อกลยุทธ์ที่จะเกิดขึ้น มุ่งหมายสิ่งหนึ่งสิ่งใดที่ชัดเจน	(๕)	
	ความมุ่งมั่นอันแน่วแน่ในการวางแผนพัฒนาท้องถิ่น เพื่อให้บรรลุวิสัยทัศน์ขององค์กรปกครองส่วนท้องถิ่น ซึ่งเกิดจากศักยภาพของพื้นที่จริง ที่จะนำไปสู่ผลสำเร็จทางยุทธศาสตร์	(๕)	
๓.๖ เป้าประสงค์ ของแต่ละ ประเด็นกล ยุทธ์	แผนงานหรือจุดมุ่งหมายเพื่อการพัฒนาในอนาคต กำหนดจุดมุ่งหมายในเรื่องใดเรื่องหนึ่งหรือแผนงานที่เกิดจากเป้าประสงค์ ตัวชี้วัด ค่าเป้าหมาย กลยุทธ์ จุดยืนทางยุทธศาสตร์ขององค์กรปกครองส่วนท้องถิ่นที่มีความชัดเจน นำไปสู่การทำให้โครงการพัฒนาท้องถิ่นในแผนพัฒนาท้องถิ่น โดยระบุแผนงานและความเชื่อมโยงดังกล่าว	(๕)	
	ความเชื่อมโยงองค์รวมที่นำไปสู่การพัฒนาท้องถิ่นที่เกิดผลผลิต/โครงการจากแผนยุทธศาสตร์ชาติ ๒๐ ปี แผนพัฒนาเศรษฐกิจและสังคมแห่งชาติ ฉบับที่ ๑๒ Thailand ๔.๐ แผนพัฒนาภาค/แผนพัฒนากลุ่มจังหวัด /แผนพัฒนาจังหวัด ยุทธศาสตร์การพัฒนาขององค์กรปกครองส่วนท้องถิ่นในเขตจังหวัด และยุทธศาสตร์ขององค์กรปกครองส่วนท้องถิ่น	(๕)	
๓.๗ จุดยืน ทาง ยุทธศาสตร์ (Positioning)			
๓.๘ แผนงาน			
๓.๙ ความ เชื่อมโยงของ ยุทธศาสตร์ ในภาพรวม			
รวมคะแนน		๑๐๐	

๒.แนวทางการพิจารณาการติดตามและประเมินผลโครงการเพื่อความสอดคล้องแผนพัฒนา
ท้องถิ่น ประกอบด้วย

ประเด็นการพิจารณา	คะแนน
๑. การสรุปสถานการณ์การพิจารณา	๑๐
๒. การประเมินผลการนำแผนพัฒนาท้องถิ่นไปปฏิบัติในเชิงปริมาณ	๑๐
๓. การประเมินผลการนำแผนพัฒนาท้องถิ่นไปปฏิบัติในเชิงคุณภาพ	๑๐
๔. แผนงานและยุทธศาสตร์การพิจารณา	๑๐
๕. โครงการพัฒนา ประกอบด้วย	๖๐
๕.๑ ความชัดเจนของชื่อโครงการ	(๕)
๕.๒ กำหนดวัตถุประสงค์สอดคล้องกับโครงการ	(๕)
๕.๓ เป้าหมาย (ผลผลิตของโครงการ) มีความชัดเจนนำไปสู่การตั้งงบประมาณได้ถูกต้อง	(๕)
๕.๔ โครงการมีความสอดคล้องกับแผนยุทธศาสตร์ชาติ ๒๐ ปี	(๕)
๕.๕ เป้าหมาย (ผลผลิตของโครงการ) มีความสอดคล้องกับแผนพัฒนาเศรษฐกิจและสังคมแห่งชาติ	(๕)
๕.๖ โครงการมีความสอดคล้องกับ Thailand ๔.๐	(๕)
๕.๗ โครงการสอดคล้องกับยุทธศาสตร์จังหวัด	(๕)
๕.๘ โครงการแก้ไขปัญหาความยากจนหรือการเสริมสร้างให้ประเทศชาติมั่นคง มั่งคั่ง ยั่งยืน ภายใต้หลักประชารัฐ	(๕)
๕.๙ งบประมาณ มีความสอดคล้องกับเป้าหมาย (ผลผลิตของโครงการ)	(๕)
๕.๑๐ มีการประมาณการราคาถูกต้องตามหลักวิธีการงบประมาณ	(๕)
๕.๑๑ มีการกำหนดตัวชี้วัด (KPI) และสอดคล้องกับวัตถุประสงค์และผลคาดว่าจะได้รับ	(๕)
๕.๑๒ ผลที่คาดว่าจะได้รับ สอดคล้องกับวัตถุประสงค์	(๕)
รวมคะแนน	๑๐๐

แนวทางเบื้องต้นในการให้คะแนนแนวทางการพิจารณาการติดตามและประเมินผลโครงการ เพื่อความสอดคล้องแผนพัฒนาท้องถิ่น (พ.ศ. ๒๕๖๑ - ๒๕๖๕) ขององค์กรปกครองส่วนท้องถิ่น

ประเด็น การพิจารณา	รายละเอียดหลักเกณฑ์	คะแนน เต็ม	คะแนน ที่ได้
๑. การสรุป สถานการณ์การพัฒนา	เป็นการวิเคราะห์รอบการจัดทำยุทธศาสตร์ขององค์กรปกครองส่วนท้องถิ่น (ใช้การวิเคราะห์ SWOT Analysis/Demand (Demand Analysis)/Global Demand และ Trend ปัจจุบันและ สถานการณ์การเปลี่ยนแปลงที่มีผลต่อการพัฒนา อย่างน้อยต้องประกอบด้วยวิเคราะห์ ศักยภาพด้านเศรษฐกิจ, ด้านสังคม, ด้านทรัพยากรธรรมชาติและสิ่งแวดล้อม)	๑๐	
๒. การ ประเมินผลการ นำแผนพัฒนา ท้องถิ่นสี่ปีไป ปฏิบัติในเชิง ปริมาณ	๑) การควบคุมที่มีตัวเลขต่างๆ เพื่อนำมาใช้วัดผลในเชิงปริมาณ เช่น การวัดจำนวนโครงการ กิจกรรม งานต่างๆ ก็คือผลผลิตนั่นเองว่าเป็นไปตามที่ตั้งเป้าหมายเอาไว้หรือไม่จำนวนที่ ดำเนินการจริงตามที่ได้กำหนดไว้เท่าไร จำนวนที่ไม่สามารถดำเนินการได้มีจำนวนเท่าไร สามารถอธิบายได้ตามหลักประสิทธิภาพ (Efficiency) ของการพัฒนาท้องถิ่นตามอำนาจ หน้าที่ที่ได้กำหนดไว้ ๒) วิเคราะห์ผลกระทบ/สิ่งที่กระทบ (Impact) โครงการที่ดำเนินการในเชิง ปริมาณ (Qualitative)	๑๐	
๓. การ ประเมินผลการ นำแผนพัฒนา ท้องถิ่นสี่ปีไป ปฏิบัติในเชิง คุณภาพ	๑) การประเมินประสิทธิผลของแผนพัฒนาในเชิงคุณภาพคือการนำเอาเทคนิคๆ มาใช้เพื่อวัด ค่าภารกิจ โครงการ กิจกรรม งานต่างๆ ที่ดำเนินการในพื้นที่นั้นๆ ตรงต่อความต้องการของ ประชาชนหรือไม่และเป็นไปตามอำนาจหน้าที่หรือไม่ ประชาชนพึงพอใจหรือไม่ สิ่งของ วัสดุ ครุภัณฑ์ การดำเนินการต่างๆ มีสภาพหรือลักษณะถูกต้อง คงทน ถาวร สามารถใช้การได้ตาม วัตถุประสงค์หรือไม่ ซึ่งเป็นไปตามหลักประสิทธิผล (Effectiveness) ผลการปฏิบัติราชการ ตามที่บรรลุวัตถุประสงค์ และเป้าหมายของแผนปฏิบัติราชการตามที่ได้รับงบประมาณ ดำเนินการ รวมถึงสามารถเทียบเคียงกับส่วนราชการหรือหน่วยงาน ๒) วิเคราะห์ผลกระทบ/สิ่งที่กระทบ (Impact) โครงการที่ดำเนินการในเชิงคุณภาพ (Qualitative)	๑๐	
๔. แผนงาน และยุทธศาสตร์ การพัฒนา	๑) วิเคราะห์แผนงาน งาน ที่เกิดจากด้านต่างๆ มีความสอดคล้องกับยุทธศาสตร์ขององค์กร ปกครองส่วนท้องถิ่นในมิติต่างๆ จนนำไปสู่การจัดทำโครงการพัฒนาท้องถิ่นโดยใช้ SWOT Analysis/Demand (Demand Analysis)/Global Demand/ Trend หรือหลักการบูรณาการ (Integration) กับองค์กรปกครองส่วนท้องถิ่นที่มีพื้นที่ ติดต่อกัน ๒) วิเคราะห์แผนงาน งาน ที่เกิดจากด้านต่างๆ ที่สอดคล้องกับการแก้ไขปัญหาความยากจน หลักปรัชชารัฐ	๑๐	

ประเด็น การพิจารณา	รายละเอียดหลักเกณฑ์	คะแนน เต็ม	คะแนน ที่ได้
๕. โครงการพัฒนา ๕.๑ ความชัดเจนของ ชื่อโครงการ	ควรประกอบด้วยข้อมูลดังนี้ เป็นโครงการที่มีวัตถุประสงค์สนองต่อยุทธศาสตร์การพัฒนาขององค์กรปกครอง ส่วนท้องถิ่นและดำเนินการเพื่อให้การพัฒนาบรรลุตามวิสัยทัศน์ขององค์กรปกครอง ส่วนท้องถิ่นที่กำหนดไว้ ชื่อโครงการมีความชัดเจน มุ่งไปเรื่องใดเรื่องหนึ่ง อ่านแล้ว เข้าใจได้ว่าจะพัฒนาอะไรในอนาคต	๖๐ (๕)	
๕.๒ กำหนด วัตถุประสงค์สอดคล้อง กับโครงการ	มีวัตถุประสงค์ชัดเจน (clear objective) โครงการต้องกำหนดวัตถุประสงค์ สอดคล้องกับความเป็นมาของโครงการ สอดคล้องกับหลักการและเหตุผล วิธีการ ดำเนินงานต้องสอดคล้องกับวัตถุประสงค์ ความเป็นไปได้ชัดเจน มีลักษณะเฉพาะ เจาะจง	(๕)	
๕.๓ เป้าหมาย (ผลผลิต ของโครงการ) มีความ ชัดเจนนำไปสู่การตั้ง งบประมาณได้ถูกต้อง	สภาพที่อยากให้เกิดขึ้นในอนาคตเป็นทิศทางที่ต้องไปให้ถึงเป้าหมายต้องชัดเจน สามารถระบุจำนวนเท่าไร กลุ่มเป้าหมายคืออะไร มีผลผลิตอย่างไร กลุ่มเป้าหมาย พื้นที่ดำเนินงาน และระยะเวลาดำเนินงานอธิบายให้ชัดเจนว่าโครงการนี้จะทำที่ไหน เริ่มต้นในช่วงเวลาใดและจบลงเมื่อไร ใครคือกลุ่มเป้าหมายของโครงการ หาก กลุ่มเป้าหมายมีหลายกลุ่ม ให้บอกชัดเจนไปว่าใครคือกลุ่มเป้าหมายหลัก ใคร คือกลุ่มเป้าหมายรอง	(๕)	
๕.๔ โครงการมีความ สอดคล้องกับแผน ยุทธศาสตร์ ๒๐ ปี	โครงการสอดคล้องกับ (๑) ความมั่นคง (๒) การสร้างความสามารถในการแข่งขัน (๓) การพัฒนาเสริมสร้างศักยภาพคน (๔) การสร้างโอกาสความเสมอภาคและเท่า เทียมกันทางสังคม (๕) การสร้างการเติบโตบนคุณภาพชีวิตที่เป็นมิตรต่อสิ่งแวดล้อม (๖) การปรับสมดุลและพัฒนาระบบการบริหารจัดการภาครัฐ เพื่อให้เกิดความมั่นคง มั่งคั่ง ยั่งยืน	(๕)	
๕.๕ เป้าหมาย (ผลผลิต ของโครงการ) มีความ สอดคล้องกับ แผนพัฒนาเศรษฐกิจ และสังคมแห่งชาติ	โครงการมีความสอดคล้องแผนพัฒนาเศรษฐกิจและสังคมแห่งชาติฉบับที่ ๑๒ โดย (๑) ยึดหลักปรัชญาเศรษฐกิจพอเพียง (๒) ยึดคนเป็นศูนย์กลางพัฒนา (๓) ยึด วิสัยทัศน์ภายใต้ยุทธศาสตร์ชาติ ๒๐ ปี (๔) ยึดเป้าหมายอนาคตประเทศไทย ๒๕๗๙ (๕) ยึดหลักการนำไปสู่ปฏิบัติให้เกิดผลสัมฤทธิ์อย่างจริงจังใน ๕ ปีที่ต่อยอดไปสู่ ผลสัมฤทธิ์ที่เป็นเป้าหมายระยะยาว ภายใต้แนวทางการพัฒนา (๑) การยกระดับ ศักยภาพการแข่งขันและการหลุดพ้นกับดักรายได้ปานกลางสู่รายได้สูง (๒) การ พัฒนาศักยภาพคนตามช่วงวัยและการปฏิรูประบบเพื่อสร้างสังคมสูงวัยอย่างมี คุณภาพ (๓) การลดความเหลื่อมล้ำทางสังคม (๔) การรองรับการเชื่อมโยงภูมิภาค และความเป็นเมือง (๕) การสร้างความเจริญเติบโตทางเศรษฐกิจและสังคมอย่าง เป็นมิตรกับสิ่งแวดล้อม (๖) การบริหารราชการแผ่นดินที่มีประสิทธิภาพ	(๕)	

ประเด็น การพิจารณา	รายละเอียดหลักเกณฑ์	คะแนน เต็ม	คะแนน ที่ได้
๕.๖ โครงการมีความ สอดคล้อง	โครงการมีลักษณะหรือสอดคล้องกับการปรับเปลี่ยนโครงสร้างเศรษฐกิจไปสู่ Value-Based Economy หรือเศรษฐกิจที่ขับเคลื่อนด้วยนวัตกรรม ทำน้อย ได้มาก เช่น (๑) เปลี่ยนจากการผลิตสินค้า โภคภัณฑ์ไปสู่สินค้าเชิงนวัตกรรม (๒) เปลี่ยนจากการขับเคลื่อนประเทศด้วยภาคอุตสาหกรรม ไปสู่การขับเคลื่อนด้วยเทคโนโลยี ความคิดสร้างสรรค์และนวัตกรรม (๓) เปลี่ยนจากการเน้นภาคการผลิตสินค้าไปสู่การเน้นภาคบริการมากขึ้น รวมถึงโครงการที่เติมเต็มด้วยวิทยาการ ความคิดสร้างสรรค์ นวัตกรรม วิทยาศาสตร์ เทคโนโลยี และการวิจัยและพัฒนาแล้วต่อยอดความได้เปรียบเชิงเปรียบเทียบ เช่น ด้านการเกษตรเทคโนโลยีชีวภาพ สาธารณสุข วัฒนธรรม ฯลฯ	(๕)	๕
๕.๗ โครงการสอดคล้อง กับยุทธศาสตร์จังหวัด	โครงการพัฒนาท้องถิ่นมีความสอดคล้องกับห้วงระยะเวลาของแผนพัฒนาจังหวัดที่ได้กำเนิดขึ้น เพื่อขับเคลื่อนการพัฒนาท้องถิ่นเสมือนหนึ่งการขับเคลื่อนการพัฒนาจังหวัด ซึ่งไม่สามารถแยกส่วนใดส่วนหนึ่งออกจากกันได้ นอกจากนี้โครงการพัฒนาท้องถิ่นต้องเป็นโครงการเชื่อมต่อหรือเดินทางไปด้วยกันกับยุทธศาสตร์จังหวัดที่ได้กำหนดขึ้นเป็นปัจจุบัน	(๕)	๕
๕.๘ โครงการแก้ไข ปัญหาความยากจนหรือ การเสริมสร้างให้ ประเทศชาติมั่นคง มั่ง คั่ง ยั่งยืน ภายใต้หลัก ประชารัฐ	เป็นโครงการที่ดำเนินการภายใต้พื้นฐานความพอเพียงที่ประชาชนดำเนินการเอง หรือร่วมดำเนินการ เป็นโครงการต่อยอดและขยายได้ เป็นโครงการที่ประชาชนต้องการเพื่อให้เกิดความยั่งยืน ซึ่งมีลักษณะที่จะให้ท้องถิ่นมีความมั่นคง มั่งคั่ง ยั่งยืน เป็นท้องถิ่นที่พัฒนาแล้วด้วยการพัฒนาปรัชญาเศรษฐกิจพอเพียง	(๕)	๕
๕.๙ งบประมาณมีความ สอดคล้องกับเป้าหมาย (ผลผลิตของโครงการ)	งบประมาณโครงการพัฒนาจะต้องคำนึงถึงหลักสำคัญ ๕ ประการในการจัดทำโครงการได้แก่ (๑) ความประหยัด (Economy) (๒) ความมีประสิทธิภาพ (Efficiency) (๓) ความมีประสิทธิภาพ (Effectiveness) (๔) ความยุติธรรม (Equity) (๕) ความโปร่งใส (Transparency)	(๕)	๕
๕.๑๐ มีการประมาณ การราคาถูกต้องตาม หลักวิธีการงบประมาณ	การประมาณราคาเพื่อการพัฒนาต้องให้สอดคล้องกับโครงการถูกต้องตามหลักวิชาการทางช่าง หลักของราคากลาง ราคากลางท้องถิ่น มีความโปร่งใสในการกำหนดราคาและตรวจสอบในเชิงประจักษ์	(๕)	๕

ประเด็น การพิจารณา	รายละเอียดหลักเกณฑ์	คะแนน เต็ม	คะแนนที่ ได้
๕.๑๑ มีการกำหนดตัวชี้วัดผลงาน (KPI) และตัวชี้วัด (KPI) และสอดคล้องกับวัตถุประสงค์และผลที่คาดว่าจะได้รับ	มีการกำหนดตัวชี้วัดผลงาน (Key Performancy Indicator : KPI) ที่สามารถวัดได้ (measurable) ใช้บอกประสิทธิผล (effectiveness) ใช้บอกประสิทธิภาพ (efficiency) ได้ เช่น การกำหนดความพึงพอใจ การกำหนดร้อยละ การกำหนดอันเกิดจากผลของวัตถุประสงค์ที่เกิดขึ้นที่ได้รับ (การคาดการณ์ คาดว่าจะได้รับ)	(๕)	
๕.๑๒ ผลที่คาดว่าจะได้รับสอดคล้องกับวัตถุประสงค์	ผลที่ได้รับเป็นสิ่งที่เกิดขึ้นได้จริงจากการดำเนินการตามโครงการพัฒนาซึ่งสอดคล้องกับวัตถุประสงค์ที่ตั้งไว้ การได้ผลหรือผลที่เกิดขึ้นจะต้องเท่ากับวัตถุประสงค์หรือมากกว่าวัตถุประสงค์ ซึ่งการเขียนวัตถุประสงค์ควรคำนึงถึง (๑) ความเป็นไปได้และมีความเฉพาะเจาะจง ในการดำเนินงานตามโครงการ (๒) วัดและประเมินผลระดับของความสำเร็จได้ (๓) ระบุสิ่งที่ต้องการดำเนินงานอย่างชัดเจนและเฉพาะเจาะจงมากที่สุดและสามารถปฏิบัติได้ (๔) เป็นเหตุเป็นผล สอดคล้องกับความเป็นจริง (๕) ส่งผลต่อการบ่งบอกเวลาได้	(๕)	
รวมคะแนน		๑๐๐	

๓.สรุปผลการพัฒนาท้องถิ่นในภาพรวม

๓.๑ การวัดผลในเชิงปริมาณและเชิงคุณภาพ

(๑) การวัดผลในเชิงปริมาณ

ตามท้องที่การบริหารส่วนตำบลได้ดำเนินการจัดทำแผนพัฒนาขึ้นมาเพื่อใช้เป็นเครื่องมือในการพัฒนาองค์การบริหารส่วนตำบลให้บรรลุเป้าหมายที่วางไว้ เกิดประสิทธิภาพประสิทธิผลสูงสุดในการแก้ไขปัญหาให้กับประชาชน ในการจัดทำแผนพัฒนานั้นจะต้องมีการติดตามและประเมินแผนพัฒนา ตามระเบียบกระทรวงมหาดไทย ว่าด้วยการจัดทำแผนขององค์กรปกครองส่วนท้องถิ่น พ.ศ. ๒๕๔๘ หมวด ๖ ข้อ ๒๙ แก้ไขเพิ่มเติมถึง (ฉบับที่ ๓) พ.ศ. ๒๕๖๑ ข้อ ๑๓

โดยคณะกรรมการติดตามและประเมินแผนพัฒนาเป็นผู้ดำเนินการติดตามและประเมินผลแผนพัฒนา ซึ่งคณะกรรมการจะต้องดำเนินการกำหนดแนวทาง วิธีการในการติดตามและประเมินผลแผนพัฒนา ดำเนินการติดตามและประเมินผลแผนพัฒนา รายงานผลและเสนอความเห็นซึ่งได้จากการติดตามและประเมินผลแผนพัฒนาต่อผู้บริหารท้องถิ่น เพื่อให้ผู้บริหารท้องถิ่นเสนอผลการติดตามและประเมินผลต่อสภาท้องถิ่น และคณะกรรมการพัฒนาท้องถิ่น พร้อมทั้งประกาศผลการติดตามและประเมินผลแผนพัฒนาท้องถิ่นให้ประชาชนในท้องถิ่นทราบในที่เปิดเผยภายในสิบห้าวันนับแต่วันที่ผู้บริหารท้องถิ่นเสนอผลการติดตามและประเมินผลดังกล่าว และต้องปิดประกาศไว้เป็นระยะเวลาไม่น้อยกว่าสามสิบวันโดยอย่างน้อยปีละหนึ่งครั้งภายในเดือนธันวาคมของทุกปี

โดยเครื่องมือที่ใช้ในการติดตามและประเมินผลในเชิงปริมาณ มีดังนี้

- แบบที่ ๑ การกำกับกำกับการจัดทำแผนยุทธศาสตร์ขององค์กรปกครองส่วนท้องถิ่น
- แบบที่ ๒ แบบติดตามผลการดำเนินงานขององค์กรปกครองส่วนท้องถิ่น
- แบบที่ ๓/๑ แบบประเมินผลการดำเนินงานตามแผนยุทธศาสตร์

การติดตามและประเมินผลด้วยระบบ e-plan (www.dla.go.th)

(๒) การวัดผลในเชิงคุณภาพ

การวัดผลเชิงคุณภาพ องค์การบริหารส่วนตำบลใช้การสำรวจความพึงพอใจในการวัดผลเชิงคุณภาพโดยภาพรวม โดยได้มีการประเมินความพึงพอใจ ซึ่งการประเมินความพึงพอใจทำให้ทราบถึงผลเชิงคุณภาพในการดำเนินงานขององค์การบริหารส่วนตำบลในภาพรวม

โดยเครื่องมือที่ใช้ในการประเมินความพึงพอใจ มีดังนี้

แบบที่ ๑ แบบช่วยกำกับการจัดทำแผนยุทธศาสตร์ของท้องถิ่น

แบบที่ ๓/๒ แบบประเมินความพึงพอใจต่อผลการดำเนินงานขององค์การบริหาร

ส่วนตำบล

แบบที่ ๓/๓ แบบประเมินความพึงพอใจของประชาชนที่มีต่อการให้บริการ

๔. ข้อเสนอแนะในการจัดทำแผนพัฒนาท้องถิ่นในอนาคต

๔.๑ ผลกระทบนำไปสู่นาคต

๑. เกิดการพัฒนาพัฒนาที่ล่าช้า เพราะการดำเนินงานต่างๆ ขององค์กรปกครองส่วนท้องถิ่นต้องผ่านกระบวนการหลายขั้นตอน สลับซับซ้อน

๒. ประชาชนอาจเกิดความเบื่อหน่ายกับกระบวนการจัดทำแผนที่มีความยุ่งยากมากขึ้น

๓. ปัญหาอาจไม่ได้รับการแก้ไขอย่างตรงจุดเพราะข้อจำกัดของระเบียบกฎหมายที่ทำให้ได้ยากและบางเรื่องอาจทำไม่ได้

๔. ประชาชนไม่ให้ความสำคัญในการเข้าร่วมประชุมประชาคมท้องถิ่นเท่าที่ควรอาจทำให้โครงการพัฒนาที่บรรจุในแผนพัฒนาท้องถิ่นไม่ตรงกับความต้องการของประชาชนอย่างแท้จริง

๔.๒ ข้อสังเกต ข้อเสนอแนะ ผลจากการพัฒนา

๑. การจัดทำแผนพัฒนาท้องถิ่นควรพิจารณางบประมาณและคำนึงถึงสถานการณ์คลังในการพิจารณาโครงการ/กิจกรรม ที่จะบรรจุในแผนพัฒนาท้องถิ่น

๒. ควรประชาสัมพันธ์หรือชี้แจงให้ประชาชนเห็นความสำคัญของการเข้าร่วมประชุมประชาคมท้องถิ่นในทุกระดับ

ภาคผนวก

คำชี้แจง : แบบที่ ๑ เป็นการประเมินตนเองในการจัดทำแผนยุทธศาสตร์ขององค์กรปกครองส่วนท้องถิ่น โดย

แบบที่ ๑ แบบช่วยกำกับการจัดทำแผนยุทธศาสตร์ของท้องถิ่น		
ประเด็นการประเมิน	มีการ ดำเนินงาน	ไม่มีการ ดำเนินงาน
ส่วนที่ ๑ คณะกรรมการพัฒนาท้องถิ่น		
๑. มีการจัดตั้งคณะกรรมการพัฒนาท้องถิ่นเพื่อจัดทำแผนพัฒนาท้องถิ่น		
๒. มีการจัดประชุมคณะกรรมการพัฒนาท้องถิ่นเพื่อจัดทำแผนพัฒนาท้องถิ่น		
๓. มีการจัดประชุมอย่างต่อเนื่องสม่ำเสมอ		
๔. มีการจัดตั้งคณะกรรมการสนับสนุนการจัดทำแผนพัฒนาท้องถิ่น		
๕. มีการจัดประชุมคณะกรรมการสนับสนุนการจัดทำแผนพัฒนาท้องถิ่น		
๖. มีคณะกรรมการพัฒนาท้องถิ่นและประชาคมท้องถิ่นพิจารณาร่างแผนยุทธศาสตร์การพัฒนา		
ส่วนที่ ๒ การจัดทำแผนการพัฒนาท้องถิ่น		
๗. มีการรวบรวมข้อมูลและปัญหาสำคัญของท้องถิ่นมาจัดทำฐานข้อมูล		
๘. มีการเปิดโอกาสให้ประชาชนเข้ามามีส่วนร่วมในการจัดทำแผน		
๙. มีการวิเคราะห์ศักยภาพของท้องถิ่น (SWOT) เพื่อประเมินสถานภาพการพัฒนาท้องถิ่น		
๑๐. มีการกำหนดวิสัยทัศน์และภารกิจหลักการพัฒนาท้องถิ่นที่สอดคล้องกับศักยภาพของท้องถิ่น		
๑๑. มีการกำหนดวิสัยทัศน์และภารกิจหลักการพัฒนาท้องถิ่นที่สอดคล้องกับยุทธศาสตร์จังหวัด		
๑๒. มีการกำหนดจุดมุ่งหมายเพื่อการพัฒนาที่ยั่งยืน		
๑๓. มีการกำหนดเป้าหมายการพัฒนาท้องถิ่น		
๑๔. มีการกำหนดยุทธศาสตร์การพัฒนาและแนวทางการพัฒนา		
๑๕. มีการกำหนดยุทธศาสตร์ที่สอดคล้องกับยุทธศาสตร์ของจังหวัด		
๑๖. มีการอนุมัติและประกาศใช้แผนยุทธศาสตร์การพัฒนา		
๑๗. มีการจัดทำบัญชีกลุ่มโครงการในแผนยุทธศาสตร์		
๑๘. มีการกำหนดรูปแบบการติดตามประเมินผลแผนยุทธศาสตร์		
๑๙. มีการทบทวนแผนยุทธศาสตร์หรือไม่		

แบบที่ ๒ แบบติดตามผลการดำเนินงานขององค์กรปกครองส่วนท้องถิ่น

คำชี้แจง : แบบที่ ๒ เป็นแบบติดตามตนเอง โดยมีวัตถุประสงค์เพื่อติดตามผลการดำเนินงานตามยุทธศาสตร์ขององค์กรปกครองส่วนท้องถิ่น ภายใต้แผนพัฒนาท้องถิ่น โดยมีระยะเวลาในการติดตามและรายงานผลการดำเนินงานทุกๆ ๑ ปี เริ่มต้นตั้งแต่สิ้นสุดการดำเนินงาน

ส่วนที่ ๑ ข้อมูลทั่วไป

องค์การบริหารส่วนตำบลคลองสีล่อม อำเภอกันตัง จังหวัดตรัง

รายงานผลการดำเนินงาน ตั้งแต่สิ้นสุดการดำเนินงานในเดือน.....

ส่วนที่ ๒ ผลการดำเนินงานตามแผนพัฒนา

จำนวนโครงการและงบประมาณตามแผนพัฒนา

ยุทธศาสตร์	พ.ศ....		พ.ศ....		พ.ศ....		รวม	
	จำนวน (โครงการ)	งบประมาณ	จำนวน (โครงการ)	งบประมาณ	จำนวน (โครงการ)	งบประมาณ	จำนวน (โครงการ)	งบประมาณ
๑. ยุทธศาสตร์การพัฒนาด้านโครงสร้างพื้นฐาน								
๒. ยุทธศาสตร์การพัฒนาคุณภาพชีวิตและส่งเสริมการศึกษา								
๓. ยุทธศาสตร์การพัฒนาและส่งเสริมการมีส่วนร่วมของประชาชน								
๔. ยุทธศาสตร์การพัฒนาด้านการอนุรักษ์ทรัพยากรธรรมชาติและสิ่งแวดล้อมควบคู่การส่งเสริมการท่องเที่ยว								
๕. ยุทธศาสตร์การพัฒนาด้านอนุรักษ์และส่งเสริมประเพณีวัฒนธรรมและภูมิปัญญาท้องถิ่น								
๖. ยุทธศาสตร์การพัฒนาด้านการอยู่ดี มีสุข								
รวม								

ผลการดำเนินงานตามแผนพัฒนาปี ...

ยุทธศาสตร์	จำนวนโครงการที่เสร็จ		จำนวนโครงการที่อยู่ในระหว่างดำเนินการ		จำนวนโครงการที่ยังไม่ได้ดำเนินการ		จำนวนโครงการที่มีการยกเลิก		จำนวนโครงการที่มีการเพิ่มเติม		จำนวนโครงการทั้งหมด	
	จำนวน	ร้อยละ	จำนวน	ร้อยละ	จำนวน	ร้อยละ	จำนวน	ร้อยละ	จำนวน	ร้อยละ	จำนวน	ร้อยละ
๑. ยุทธศาสตร์การพัฒนาด้านโครงสร้างพื้นฐาน												
๒. ยุทธศาสตร์การพัฒนาด้านคุณภาพชีวิตและส่งเสริมการศึกษา												
๓. ยุทธศาสตร์การพัฒนาและส่งเสริมการมีส่วนร่วมของประชาชน												
๔. ยุทธศาสตร์การพัฒนาด้านการอนุรักษ์ทรัพยากรธรรมชาติและสิ่งแวดล้อมควบคู่การส่งเสริมการท่องเที่ยว												
๕. ยุทธศาสตร์การพัฒนาด้านอนุรักษ์และส่งเสริมประเพณีวัฒนธรรมและภูมิปัญญาท้องถิ่น												
๖. ยุทธศาสตร์การพัฒนาด้านการอยู่ดี มีสุข												
รวม												

การเบิกจ่ายงบประมาณ ปี

ยุทธศาสตร์	งบปกติ		เงินสะสม		รวม	
	จำนวนเงิน	ร้อยละ	จำนวนเงิน	ร้อยละ	จำนวนเงิน	ร้อยละ
๑. ยุทธศาสตร์การพัฒนาด้านโครงสร้างพื้นฐาน						
๒. ยุทธศาสตร์การพัฒนาด้านคุณภาพชีวิตและส่งเสริมการศึกษา						
๓. ยุทธศาสตร์การพัฒนาและส่งเสริมการมีส่วนร่วมของประชาชน						
๔. ยุทธศาสตร์การพัฒนาด้านการอนุรักษ์ทรัพยากรธรรมชาติและสิ่งแวดล้อมควบคู่การส่งเสริมการท่องเที่ยว						
๕. ยุทธศาสตร์การพัฒนาด้านอนุรักษ์และส่งเสริมประเพณีวัฒนธรรมและภูมิปัญญาท้องถิ่น						
๖. ยุทธศาสตร์การพัฒนาด้านการอยู่ดี มีสุข						
รวม						

แบบที่ ๓/๑ แบบประเมินผลการดำเนินงานตามแผนยุทธศาสตร์

คำชี้แจง : แบบที่ ๓/๑ เป็นแบบประเมินตนเอง โดยมีวัตถุประสงค์เพื่อใช้ประเมินผลการดำเนินงานขององค์กรปกครองส่วนท้องถิ่นตามยุทธศาสตร์ที่กำหนดไว้ และมีกำหนดระยะเวลาในการรายงานปีละ ๑ ครั้ง หลังจากสิ้นสุดปีงบประมาณ

ส่วนที่ ๑ ข้อมูลทั่วไป

๑. องค์การบริหารส่วนตำบลคลองสีล่อม อำเภอกันตัง จังหวัดตรัง
๒. วัน/เดือน/ปีที่รายงาน วันที่..

ส่วนที่ ๒ ยุทธศาสตร์และโครงการในปี พ.ศ.....

๓. ยุทธศาสตร์และจำนวนโครงการที่ปรากฏอยู่ในแผนพัฒนาท้องถิ่นปี และจำนวนโครงการที่ได้ปฏิบัติ

ยุทธศาสตร์	จำนวนโครงการ	
	จำนวนโครงการที่ปรากฏอยู่ในแผนพัฒนา (ปี พ.ศ.....)	จำนวนโครงการที่ได้ปฏิบัติ
๑. ยุทธศาสตร์การพัฒนาด้านโครงสร้างพื้นฐาน		
๒. ยุทธศาสตร์การพัฒนาด้านคุณภาพชีวิตและส่งเสริมการศึกษา		
๓. ยุทธศาสตร์การพัฒนาและส่งเสริมการมีส่วนร่วมของประชาชน		
๔. ยุทธศาสตร์การพัฒนาด้านการอนุรักษ์ทรัพยากรธรรมชาติและสิ่งแวดล้อม ควบคุมการส่งเสริมการท่องเที่ยว		
๕. ยุทธศาสตร์การพัฒนาด้านอนุรักษ์และส่งเสริมประเพณีวัฒนธรรมและภูมิปัญญาท้องถิ่น		
๖. ยุทธศาสตร์การพัฒนาด้านการอยู่ดี มีสุข		
รวม		

ส่วนที่ ๓ ผลการดำเนินงาน

๔.ความพึงพอใจต่อผลการดำเนินงานขององค์การบริหารส่วนตำบลคลองสีล่อมในภาพรวม

ประเด็น	พอใจมาก	พอใจ	ไม่พอใจ
๑) มีการเปิดโอกาสให้ประชาชนมีส่วนร่วมในโครงการ/กิจกรรม			
๒) มีการประชาสัมพันธ์ให้ประชาชนรับรู้ข้อมูลของโครงการ/กิจกรรม			
๓) มีการเปิดโอกาสให้ประชาชนแสดงความคิดเห็นในโครงการ/กิจกรรม			
๔) มีการรายงานผลการดำเนินงานของโครงการ/กิจกรรมให้ประชาชนทราบ			
๕) การเปิดโอกาสให้ประชาชนตรวจสอบการดำเนินโครงการ/กิจกรรม			
๖) การดำเนินงานเป็นไปตามระยะเวลาที่กำหนด			
๗) ผลการดำเนินโครงการ/กิจกรรมนำไปสู่การแก้ไขปัญหาของประชาชนในท้องถิ่น			
๘) การแก้ไขปัญหา และการตอบสนองความต้องการของประชาชน			
๙) ประโยชน์ที่ประชาชนได้รับจากการดำเนินโครงการ/กิจกรรม			
ภาพรวม			

ยุทธศาสตร์ที่ ๑ ด้านโครงสร้างพื้นฐาน

ความพึงพอใจของผู้เกี่ยวข้อง

ประเด็น	คะแนนความพึงพอใจ (เต็ม ๑๐ คะแนน)
๑) การเปิดโอกาสให้ประชาชนมีส่วนร่วมในการเสนอโครงการ/กิจกรรม	
๒) การประชาสัมพันธ์ให้ประชาชนรับรู้ข้อมูลของโครงการ/กิจกรรม	
๓) การเปิดโอกาสให้ประชาชนแสดงความคิดเห็นในโครงการ/กิจกรรม	
๔) การรายงานผลการดำเนินงานของโครงการ/กิจกรรมให้ประชาชนทราบ	
๕) การเปิดโอกาสให้ประชาชนตรวจสอบการดำเนินโครงการ/กิจกรรม	
๖) การดำเนินงานเป็นไปตามระยะเวลาที่กำหนด	
๗) ผลการดำเนินโครงการ/กิจกรรมนำไปสู่การแก้ไขปัญหาของประชาชนในท้องถิ่น	
๘) ประโยชน์ที่ประชาชนได้รับจากการดำเนินโครงการ/กิจกรรม	
ภาพรวม	

๒. ยุทธศาสตร์ที่ ๒ ด้านคุณภาพชีวิตและส่งเสริมการศึกษา

ความพึงพอใจของผู้ที่เกี่ยวข้อง

ประเด็น	คะแนนความพึงพอใจ (เต็ม ๑๐ คะแนน)
๑) การเปิดโอกาสให้ประชาชนมีส่วนร่วมในการเสนอโครงการ/กิจกรรม	
๒) การประชาสัมพันธ์ให้ประชาชนรับรู้ข้อมูลของโครงการ/กิจกรรม	
๓) การเปิดโอกาสให้ประชาชนแสดงความคิดเห็นในโครงการ/กิจกรรม	
๔) การรายงานผลการดำเนินงานของโครงการ/กิจกรรมให้ประชาชนทราบ	
๕) การเปิดโอกาสให้ประชาชนตรวจสอบการดำเนินโครงการ/กิจกรรม	
๖) การดำเนินงานเป็นไปตามระยะเวลาที่กำหนด	
๗) ผลการดำเนินโครงการ/กิจกรรมนำไปสู่การแก้ไขปัญหาของประชาชนในท้องถิ่น	
๘) ประโยชน์ที่ประชาชนได้รับจากการดำเนินโครงการ/กิจกรรม	
ภาพรวม	

๓. ยุทธศาสตร์ที่ ๓ ด้านการพัฒนาและส่งเสริมการมีส่วนร่วมของประชาชน

ความพึงพอใจของผู้ที่เกี่ยวข้อง

ประเด็น	คะแนนความพึงพอใจ (เต็ม ๑๐ คะแนน)
๑) การเปิดโอกาสให้ประชาชนมีส่วนร่วมในการเสนอโครงการ/กิจกรรม	
๒) การประชาสัมพันธ์ให้ประชาชนรับรู้ข้อมูลของโครงการ/กิจกรรม	
๓) การเปิดโอกาสให้ประชาชนแสดงความคิดเห็นในโครงการ/กิจกรรม	
๔) การรายงานผลการดำเนินงานของโครงการ/กิจกรรมให้ประชาชนทราบ	
๕) การเปิดโอกาสให้ประชาชนตรวจสอบการดำเนินโครงการ/กิจกรรม	
๖) การดำเนินงานเป็นไปตามระยะเวลาที่กำหนด	
๗) ผลการดำเนินโครงการ/กิจกรรมนำไปสู่การแก้ไขปัญหาของประชาชนในท้องถิ่น	
๘) ประโยชน์ที่ประชาชนได้รับจากการดำเนินโครงการ/กิจกรรม	
ภาพรวม	

๔. ยุทธศาสตร์ที่ ๔ ด้านการอนุรักษ์ทรัพยากรธรรมชาติและสิ่งแวดล้อมควบคู่การส่งเสริมการท่องเที่ยว
ความพึงพอใจของผู้ที่เกี่ยวข้อง

ประเด็น	คะแนนความพึงพอใจ (เต็ม ๑๐ คะแนน)
๑) การเปิดโอกาสให้ประชาชนมีส่วนร่วมในการเสนอโครงการ/กิจกรรม	
๒) การประชาสัมพันธ์ให้ประชาชนรับรู้ข้อมูลของโครงการ/กิจกรรม	
๓) การเปิดโอกาสให้ประชาชนแสดงความคิดเห็นในโครงการ/กิจกรรม	
๔) การรายงานผลการดำเนินงานของโครงการ/กิจกรรมให้ประชาชนทราบ	
๕) การเปิดโอกาสให้ประชาชนตรวจสอบการดำเนินโครงการ/กิจกรรม	
๖) การดำเนินงานเป็นไปตามระยะเวลาที่กำหนด	
๗) ผลการดำเนินโครงการ/กิจกรรมนำไปสู่การแก้ไขปัญหาของประชาชนในท้องถิ่น	
๘) ประโยชน์ที่ประชาชนได้รับจากการดำเนินโครงการ/กิจกรรม	
ภาพรวม	

๕. ยุทธศาสตร์ที่ ๕ ด้านอนุรักษ์และส่งเสริมประเพณีวัฒนธรรมและภูมิปัญญาท้องถิ่น
ความพึงพอใจของผู้ที่เกี่ยวข้อง

ประเด็น	คะแนนความพึงพอใจ (เต็ม ๑๐ คะแนน)
๑) การเปิดโอกาสให้ประชาชนมีส่วนร่วมในการเสนอโครงการ/กิจกรรม	
๒) การประชาสัมพันธ์ให้ประชาชนรับรู้ข้อมูลของโครงการ/กิจกรรม	
๓) การเปิดโอกาสให้ประชาชนแสดงความคิดเห็นในโครงการ/กิจกรรม	
๔) การรายงานผลการดำเนินงานของโครงการ/กิจกรรมให้ประชาชนทราบ	
๕) การเปิดโอกาสให้ประชาชนตรวจสอบการดำเนินโครงการ/กิจกรรม	
๖) การดำเนินงานเป็นไปตามระยะเวลาที่กำหนด	
๗) ผลการดำเนินโครงการ/กิจกรรมนำไปสู่การแก้ไขปัญหาของประชาชนในท้องถิ่น	
๘) ประโยชน์ที่ประชาชนได้รับจากการดำเนินโครงการ/กิจกรรม	
ภาพรวม	

๖. ยุทธศาสตร์ที่ ๖ ด้านการอยู่ดี มีสุข
ความพึงพอใจของผู้ที่เกี่ยวข้อง

ประเด็น	คะแนนความพึงพอใจ (เต็ม ๑๐ คะแนน)
๑) การเปิดโอกาสให้ประชาชนมีส่วนร่วมในการเสนอโครงการ/กิจกรรม	
๒) การประชาสัมพันธ์ให้ประชาชนรับรู้ข้อมูลของโครงการ/กิจกรรม	
๓) การเปิดโอกาสให้ประชาชนแสดงความคิดเห็นในโครงการ/กิจกรรม	
๔) การรายงานผลการดำเนินงานของโครงการ/กิจกรรมให้ประชาชนทราบ	
๕) การเปิดโอกาสให้ประชาชนตรวจสอบการดำเนินโครงการ/กิจกรรม	
๖) การดำเนินงานเป็นไปตามระยะเวลาที่กำหนด	
๗) ผลการดำเนินโครงการ/กิจกรรมนำไปสู่การแก้ไขปัญหาของประชาชนในท้องถิ่น	
๘) ประโยชน์ที่ประชาชนได้รับจากการดำเนินโครงการ/กิจกรรม	
ภาพรวม	

**แบบที่ ๓/๒ แบบประเมินความพึงพอใจต่อผลการดำเนินงานขององค์การบริหารส่วนตำบลคลองขี้ล้อม
ในภาพรวม**

คำชี้แจง แบบที่ ๓/๒ เป็นแบบสำรวจความพึงพอใจของประชาชน ต่อการดำเนินงานขององค์การบริหารส่วนตำบล

คลองขี้ล้อม ในภาพรวม โดยกำหนดให้มีการเก็บข้อมูลปีละ ๑ ครั้ง หลังจากสิ้นสุดปีงบประมาณ

ส่วนที่ ๑ ข้อมูลทั่วไป

๑. เพศ ชาย หญิง
๒. อายุ ต่ำกว่า ๒๐ ปี ๒๐ - ๓๐ ปี ๓๑ - ๔๐ ปี
 ๔๑ - ๕๐ ปี ๕๑ - ๖๐ ปี มากกว่า ๖๐ ปี
๓. การศึกษา ประถมศึกษา มัธยมศึกษา อนุปริญญา หรือเทียบเท่า
 ปริญญาตรี ปริญญาโท อื่นๆ
๔. อาชีพหลัก รับราชการ เอกชน/รัฐวิสาหกิจ ค้าขาย ธุรกิจส่วนตัว
 รับจ้าง นักเรียนนักศึกษา เกษตรกร
 อื่นๆ (ระบุ).....

ส่วนที่ ๒ ความพึงพอใจต่อผลการดำเนินงานขององค์กรปกครองส่วนท้องถิ่น

๕. ท่านมีความพึงพอใจต่อผลการดำเนินงานขององค์การบริหารส่วนตำบลคลองขี้ล้อมในภาพรวม
 มากน้อยเพียงใด

ความพึงพอใจ	พอใจมาก	พอใจ	ไม่พอใจ
๑) การเปิดโอกาสให้ประชาชนมีส่วนร่วมในโครงการ/กิจกรรม			
๒) การประชาสัมพันธ์ให้ประชาชนรับรู้ข้อมูลของโครงการ/กิจกรรม			
๓) การเปิดโอกาสให้ประชาชนแสดงความคิดเห็นในโครงการ/กิจกรรม			
๔) การรายงานผลการดำเนินงานของโครงการ/กิจกรรมต่อสาธารณะ			
๕) การเปิดโอกาสให้ประชาชนตรวจสอบการดำเนินโครงการ/กิจกรรม			
๖) การดำเนินงานเป็นไปตามระยะเวลาที่กำหนด			
๗) ผลการดำเนินโครงการ/กิจกรรมนำไปสู่การแก้ไขปัญหาของประชาชนในท้องถิ่น			
๘) การแก้ไขปัญหา และการตอบสนองความต้องการของประชาชน			
๙) ประโยชน์ที่ประชาชนได้รับจากการดำเนินโครงการ/กิจกรรม			

**แบบที่ ๓/๓ แบบประเมินความพึงพอใจต่อผลการดำเนินงานของ
องค์การบริหารส่วนตำบลคลองสีล่อม ในแต่ละยุทธศาสตร์**

คำชี้แจง แบบที่ ๓/๓ เป็นแบบสำรวจความพึงพอใจของประชาชน ต่อการดำเนินงานขององค์การบริหารส่วนตำบลคลองสีล่อม ในแต่ละยุทธศาสตร์ โดยกำหนดให้มีการเก็บข้อมูลปีละ ๑ ครั้ง หลังจากสิ้นสุดปีงบประมาณ

ส่วนที่ ๑ ข้อมูลทั่วไป

๑. เพศ ชาย หญิง
๒. อายุ ต่ำกว่า ๒๐ ปี ๒๐ - ๓๐ ปี ๓๑ - ๔๐ ปี
 ๔๑ - ๕๐ ปี ๕๑ - ๖๐ ปี มากกว่า ๖๐ ปี
๓. การศึกษา ประถมศึกษา มัธยมศึกษาหรือเทียบเท่า อนุปริญญา หรือเทียบเท่า
 ปริญญาตรี ปริญญาโท อื่นๆ
๔. อาชีพหลัก รับราชการ เอกชน/รัฐวิสาหกิจ ค้าขาย ธุรกิจส่วนตัว
 รับจ้าง นักเรียนนักศึกษา เกษตรกร
 อื่นๆ (ระบุ).....

ส่วนที่ ๒ ความพึงพอใจต่อผลการดำเนินงานขององค์กรปกครองส่วนท้องถิ่น

๑. ท่านมีความพึงพอใจต่อผลการดำเนินงานขององค์การบริหารส่วนตำบลคลองสีล่อม ในด้านโครงสร้างพื้นฐาน (ก่อสร้างถนน สะพาน วางท่อ ระบบประปา ฯลฯ) โดยให้คะแนนเต็ม ๑๐ คะแนน จะให้คะแนนองค์การบริหารส่วนตำบลคลองสีล่อม เท่าใด

ความพึงพอใจ	คะแนน (๑๐ คะแนน)
๑) การเปิดโอกาสให้ประชาชนมีส่วนร่วมในการเสนอโครงการ/กิจกรรม	
๒) การประชาสัมพันธ์ให้ประชาชนรับรู้ข้อมูลของโครงการ/กิจกรรม	
๓) การเปิดโอกาสให้ประชาชนแสดงความคิดเห็นในโครงการ/กิจกรรม	
๔) การรายงานผลการดำเนินงานของโครงการ/กิจกรรมให้ประชาชนทราบ	
๕) การเปิดโอกาสให้ประชาชนตรวจสอบการดำเนินโครงการ/กิจกรรม	
๖) การดำเนินงานเป็นไปตามระยะเวลาที่กำหนด	
๗) ผลการดำเนินโครงการ/กิจกรรมนำไปสู่การแก้ไขปัญหาของประชาชนในท้องถิ่น	
๘) ประโยชน์ที่ประชาชนได้รับจากการดำเนินโครงการ/กิจกรรม	

๒. ท่านมีความพึงพอใจต่อผลการดำเนินงานขององค์การบริหารส่วนตำบลคลองขี้ล้อม ในด้านคุณภาพชีวิตและส่งเสริมการศึกษา โดยให้คะแนนเต็ม ๑๐ คะแนน จะให้คะแนนองค์การบริหารส่วนตำบลคลองขี้ล้อม เท่าใด

ความพึงพอใจ	คะแนน (๑๐ คะแนน)
๑) การเปิดโอกาสให้ประชาชนมีส่วนร่วมในการเสนอโครงการ/กิจกรรม	
๒) การประชาสัมพันธ์ให้ประชาชนรับรู้ข้อมูลของโครงการ/กิจกรรม	
๓) การเปิดโอกาสให้ประชาชนแสดงความคิดเห็นในโครงการ/กิจกรรม	
๔) การรายงานผลการดำเนินงานของโครงการ/กิจกรรมให้ประชาชนทราบ	
๕) การเปิดโอกาสให้ประชาชนตรวจสอบการดำเนินโครงการ/กิจกรรม	
๖) การดำเนินงานเป็นไปตามระยะเวลาที่กำหนด	
๗) ผลการดำเนินโครงการ/กิจกรรมนำไปสู่การแก้ไขปัญหาของประชาชนในท้องถิ่น	
๘) ประโยชน์ที่ประชาชนได้รับจากการดำเนินโครงการ/กิจกรรม	

๓. ท่านมีความพึงพอใจต่อผลการดำเนินงานขององค์การบริหารส่วนตำบลคลองขี้ล้อม ในด้านการพัฒนาและส่งเสริมการมีส่วนร่วมของประชาชน โดยให้คะแนนเต็ม ๑๐ คะแนน จะให้คะแนนองค์การบริหารส่วนตำบลคลองขี้ล้อม เท่าใด

ความพึงพอใจ	คะแนน (๑๐ คะแนน)
๑) การเปิดโอกาสให้ประชาชนมีส่วนร่วมในการเสนอโครงการ/กิจกรรม	
๒) การประชาสัมพันธ์ให้ประชาชนรับรู้ข้อมูลของโครงการ/กิจกรรม	
๓) การเปิดโอกาสให้ประชาชนแสดงความคิดเห็นในโครงการ/กิจกรรม	
๔) การรายงานผลการดำเนินงานของโครงการ/กิจกรรมให้ประชาชนทราบ	
๕) การเปิดโอกาสให้ประชาชนตรวจสอบการดำเนินโครงการ/กิจกรรม	
๖) การดำเนินงานเป็นไปตามระยะเวลาที่กำหนด	
๗) ผลการดำเนินโครงการ/กิจกรรมนำไปสู่การแก้ไขปัญหาของประชาชนในท้องถิ่น	
๘) ประโยชน์ที่ประชาชนได้รับจากการดำเนินโครงการ/กิจกรรม	

๔. ท่านมีความพึงพอใจต่อผลการดำเนินงานขององค์การบริหารส่วนตำบลคลองชีล้อม ในด้านการอนุรักษ์ทรัพยากรธรรมชาติและสิ่งแวดล้อมควบคู่การส่งเสริมการท่องเที่ยว โดยให้คะแนนเต็ม ๑๐ คะแนน จะให้องค์การบริหารส่วนตำบลคลองชีล้อม เท่าใด

ความพึงพอใจ	คะแนน (๑๐ คะแนน)
๑) การเปิดโอกาสให้ประชาชนมีส่วนร่วมในการเสนอโครงการ/กิจกรรม	
๒) การประชาสัมพันธ์ให้ประชาชนรับรู้ข้อมูลของโครงการ/กิจกรรม	
๓) การเปิดโอกาสให้ประชาชนแสดงความคิดเห็นในโครงการ/กิจกรรม	
๔) การรายงานผลการดำเนินงานของโครงการ/กิจกรรมให้ประชาชนทราบ	
๕) การเปิดโอกาสให้ประชาชนตรวจสอบการดำเนินโครงการ/กิจกรรม	
๖) การดำเนินงานเป็นไปตามระยะเวลาที่กำหนด	
๗) ผลการดำเนินโครงการ/กิจกรรมนำไปสู่การแก้ไขปัญหาของประชาชนในท้องถิ่น	
๘) ประโยชน์ที่ประชาชนได้รับจากการดำเนินโครงการ/กิจกรรม	

๕. ท่านมีความพึงพอใจต่อผลการดำเนินงานขององค์การบริหารส่วนตำบลคลองชีล้อม ในด้านอนุรักษ์และส่งเสริมประเพณีวัฒนธรรมและภูมิปัญญาท้องถิ่น โดยให้คะแนนเต็ม ๑๐ คะแนน จะให้คะแนนองค์การบริหารส่วนตำบลคลองชีล้อม เท่าใด

ความพึงพอใจ	คะแนน (๑๐ คะแนน)
๑) การเปิดโอกาสให้ประชาชนมีส่วนร่วมในการเสนอโครงการ/กิจกรรม	
๒) การประชาสัมพันธ์ให้ประชาชนรับรู้ข้อมูลของโครงการ/กิจกรรม	
๓) การเปิดโอกาสให้ประชาชนแสดงความคิดเห็นในโครงการ/กิจกรรม	
๔) การรายงานผลการดำเนินงานของโครงการ/กิจกรรมให้ประชาชนทราบ	
๕) การเปิดโอกาสให้ประชาชนตรวจสอบการดำเนินโครงการ/กิจกรรม	
๖) การดำเนินงานเป็นไปตามระยะเวลาที่กำหนด	
๗) ผลการดำเนินโครงการ/กิจกรรมนำไปสู่การแก้ไขปัญหาของประชาชนในท้องถิ่น	
๘) ประโยชน์ที่ประชาชนได้รับจากการดำเนินโครงการ/กิจกรรม	

๖. ท่านมีความพึงพอใจต่อผลการดำเนินงานขององค์การบริหารส่วนตำบลคลองสีล่อม ในด้านการอยู่ดี มีสุข โดยให้คะแนนเต็ม ๑๐ คะแนน จะให้คะแนนองค์การบริหารส่วนตำบลคลองสีล่อม เท่าใด

ความพึงพอใจ	คะแนน (๑๐ คะแนน)
๑) การเปิดโอกาสให้ประชาชนมีส่วนร่วมในการเสนอโครงการ/กิจกรรม	
๒) การประชาสัมพันธ์ให้ประชาชนรับรู้ข้อมูลของโครงการ/กิจกรรม	
๓) การเปิดโอกาสให้ประชาชนแสดงความคิดเห็นในโครงการ/กิจกรรม	
๔) การรายงานผลการดำเนินงานของโครงการ/กิจกรรมให้ประชาชนทราบ	
๕) การเปิดโอกาสให้ประชาชนตรวจสอบการดำเนินโครงการ/กิจกรรม	
๖) การดำเนินงานเป็นไปตามระยะเวลาที่กำหนด	
๗) ผลการดำเนินโครงการ/กิจกรรมนำไปสู่การแก้ไขปัญหาของประชาชนในท้องถิ่น	
๘) ประโยชน์ที่ประชาชนได้รับจากการดำเนินโครงการ/กิจกรรม	